



Teocuitatlán de Corona, Jalisco





**PLENO DEL AYUNTAMIENTO
CONSTITUCIONAL**

Lic. Carlos Adrián Lomelí Becerra
Presidente Municipal

C. Jacoba Tavares Barragán
Síndico Municipal

Regidores

C. J. Jesús Sahagún Vargas
Dra. Katia Yadira Guerra Hermosillo
M.V.Z. Rodrigo Ernesto Garibay Figueroa
C. Verence Sahagún Quiñonez
Profr. Gutberto Meza Macías
L.A.N.I. Lorenzo Uribe Basulto
Profra. Ana Bertha Cholico Iñiguez
L.N.I. Glenda Yaneth Cueva González
C. Rogelio Serrano Sosa





Índice

Página

Mensaje del Presidente Municipal -----	1
Presentación -----	3
Misión -----	4
Visión -----	5
Valores y Principios -----	6
Organigrama -----	7
Directorio del Personal del Ayuntamiento -----	8
Comisiones Edilicias de los Regidores -----	11
Contexto Histórico -----	13
Reseña Histórica -----	14
Personajes Ilustres -----	15
Localización Geográfica -----	16
Tabla 1 Medio Físico -----	18
Descripción Fisiográfica -----	19
Medio Físico, Geología -----	20
Clima -----	21
Vegetación -----	22
Hidrología -----	23
Fauna -----	24
Contaminación Ambiental -----	25
Contaminación Hídrica -----	26
Demografía y Sociedad -----	27
Intensidad Migratoria -----	30
Pobreza Multidimensional -----	33
Marginación -----	36
Índices socio demográficos -----	39
Economía -----	40
Educación -----	41
Analfabetismo -----	42



Cultura -----	43
Monumentos Históricos -----	48
Imágenes Religiosas -----	49
Fiestas Religiosas y Profanas -----	50
Leyendas, Tradiciones, Costumbres y Música -----	51
Artesanías -----	52
Gastronomía -----	54
Salud -----	55
Mortalidad y Morbilidad -----	56
Asistencia Social -----	57
Seguridad Pública -----	59
Empleo -----	60
Producción Agrícola -----	63
Comportamiento de la Producción -----	64
Rendimientos y Cultivos Potenciales -----	65
Fuentes de financiamiento -----	66
Organización -----	67
Producción Pecuaria -----	68
Producción Ganadera -----	70
Atractivos Naturales -----	71
Construcciones Arquitectónicas -----	73
Fotografías del Museo Particular -----	74
Infraestructura Hotelera -----	76
Industria -----	77
Sector Forestal -----	79
Infraestructura Económica Social -----	81
Vivienda -----	84
Servicios de apoyo a la actividad económica -----	87
Desarrollo Institucional -----	88
Recursos Materiales -----	89
Recursos Tecnológicos -----	90
Estado de la Planeación Municipal -----	91
La Hacienda Pública Municipal -----	92
Principales Problemas Identificados -----	95





Redacción de Problemas Estratégicos -----	97
Imagen Objetivo -----	99
Objetivos Estratégicos -----	100
Estrategias -----	103
Líneas de Acción -----	105
Cartera de Proyectos -----	110
Priorización de Obras por Comunidad -----	113





MENSAJE DEL PRESIDENTE MUNICIPAL

Desde el momento en que asumí la responsabilidad al frente del Ayuntamiento de Teocuitatlán de Corona en la administración 2012 – 2015 nos trazamos la meta de encabezar un gobierno de permanente diálogo y de cercanía con los ciudadanos.

Para Teocuitatlán de Corona, el Plan Municipal de Desarrollo 2012 – 2015/2030, el cual tienen en sus manos, es el producto del esfuerzo mancomunado, solidario y plural, emprendido por el Comité de Planeación de Desarrollo Municipal, con los C.C. Regidores, con la consulta directa a los vecinos de todas las comunidades de este municipio, las organizaciones sociales, civiles, así como Instituciones Educativas que viven, estudian en este municipio.

Necesito decirte que con la participación de todos los hombres y las mujeres en igualdad de oportunidades, como ciudadanos de Teocuitatlán de Corona, que en este Plan Municipal de Desarrollo, estamos proponiéndonos recuperar el conjunto de políticas públicas que tratamos con el apoyo de todos llevar a cabo en el ámbito del crecimiento económico y el Desarrollo Social y Humano para todos los que compartimos este municipio de Teocuitatlán de Corona dentro de lo arriba expresado con miras al 2015 y más aún al 2030, deseamos alcanzar para todos los Teocuitatlenses mayores oportunidades de desarrollo, con equidad, con inclusión, con gran respeto pero sobre todo solidarizándonos con los que más lo necesitan.

Junto con todos ustedes buscamos que la vocación agropecuaria hacerla efectiva con el apoyo federal y estatal y con un aprovechamiento de los recursos naturales aunados al esfuerzo que los Teocuitatlenses nos ha caracterizado para salir adelante sin olvidar que el desarrollo de los pueblos se debe a una economía con equilibrio.

Apoyando la educación, a todos los jóvenes sin distinción de género, para que con el esfuerzo en el estudio, el apoyo decidido de sus maestros y el respaldo de sus padres; juntos buscaremos las necesidades que necesitan para incorporarse a estudios superiores y como profesionistas servir a tu familia, a tu municipio y a México.



Ciudadanos de Teocuitatlán de Corona, el plan Municipal de Desarrollo que hemos formulado para el periodo 2012 – 2015 con proyección al año 2030, habrá de ser el instrumento que oriente los esfuerzos de los hombres y mujeres en igualdad de circunstancias para enfrentar los problemas que reclaman atención urgente; así mismo será un referente obligado para trabajar juntos, sociedad y gobierno, en las estrategias que nuestro municipio necesita para salir adelante.

Sabemos y estamos conscientes que como gobierno, tu confianza, solo se gana en los hechos, con trabajo, esmero y resultados de ahí que cada una de nuestras acciones, estarán encaminadas a convencerte de que si trabajamos juntos, podemos alcanzar las metas que Teocuitatlán de Corona ocupa.

Te invito a que te sumes a este gran esfuerzo.

Con mi reconocimiento, a todos les agradezco.

Lic. Carlos Adrián Lomelí Becerra
Presidente Municipal de Teocuitatlán de Corona, Jalisco.



PRESENTACIÓN

Es interés y propósito del Ayuntamiento de Teocuitatlán contar con un instrumento de planeación lo suficientemente eficaz y ágil que permita atender los requerimientos y necesidades de la población previstos en el corto y mediano plazo e impulsen y mantengan el desarrollo municipal y coloquen a los hombres y mujeres, en una mejor posición dentro del sistema de municipios en el Estado de Jalisco.

Este instrumento requerirá de un adecuado fortalecimiento institucional acorde a las expectativas de desarrollo previstas para el municipio, en el cual estará centrado la creación y el robustecimiento de la Dirección de Planeación como eje y apoyo no solo de la Administración Municipal sino de la comunidad organizada, entendiendo a ésta con una integración entre el hombre y la mujer en igualdad de derechos y obligaciones; Interesada en participar activamente en la solución de los problemas locales. Con ello se busca completar el ciclo Administración – Comunidad como vínculo indispensable hoy en día para garantizar un desarrollo social armónico y económicamente equilibrado.

El presente documento da a conocer el estado que guarda el municipio de Teocuitatlán de Corona en el aspecto económico, social, institucional y medio ambiente y las alternativas para impulsar el desarrollo de estos sectores consensuados con la sociedad.





MISIÓN

Perseverar en la búsqueda de oportunidades tanto para el hombre como para la mujer, en el desarrollo y una mejor calidad de vida de los ciudadanos de Teocuitatlán de Corona, quienes tienen un fuerte sentido de responsabilidad hacia el progreso, a través de un Gobierno eficiente y capaz de brindar la atención puntual requerida, así como promoviendo la participación mancomunada de las autoridades y la ciudadanía para alcanzar un desarrollo Municipal sustentable.





VISIÓN

Teocuitatlán de Corona es un Municipio que se incorpora al cambio, respetando los orígenes y tradiciones de su historia; Mismos que se basan en un Gobierno Humano que atiende con calidez y buen servicio con una economía que aspira a no depender exclusivamente del Sector Agropecuario, sino con una incorporación a los diferentes ramos basados en una economía primaria, secundaria y terciaria equilibrada, que reconoce el derecho de los hombres y mujeres con igualdad, respetando el medio ambiente, así como los atractivos naturales; Ofreciendo a la ciudadanía: Seguridad, Justicia, con Equidad de Género y una forma de vida sana y activa, igualmente acogiendo a nuestros visitantes con la calidez que merecen.

El Municipio de Teocuitatlán de Corona al 2030 buscará destacar por:

- 1.- Ser un Municipio con un reconocido potencial de inversión y fomento de cadenas productivas.
- 2.- Ser un Municipio donde el Gobierno y Sociedad trabajen juntos siendo la solución para el bien común.
- 3.- Ser un Municipio con un alto sentido de compromiso para motivar que los hombres y mujeres en igualdad de género, participen impulsando el progreso del Municipio.
- 4.- Ser un Municipio con bienestar social de la población incrementando los servicios, la justicia y la equidad con servicios, justicia y equidad de género para los grupos más vulnerables.
- 5.- Ser un Municipio con una calidad de vida y desarrollo humano, donde los Teocuitatlenses lleven una vida productiva.
- 6.- Ser un Municipio promotor de la cultura, con una infraestructura adecuada para el esparcimiento y expresión cultural.
- 7.- Ser un Municipio promotor del deporte y apoyo a la educación con instalaciones adecuadas.
- 8.- Ser un Municipio con una agricultura y ganadería sustentable, con la capacidad autosuficiente de abastecimiento del consumo interno de las necesidades del Municipio con una votación productiva a nivel Estado.



Valores y Principios

Es compromiso del Gobierno y Sociedad trabajar juntos para el logro de la visión Teocuitatlán 2030 y el cumplimiento de los Ejes y Objetivos estratégicos acordados en este Plan, bajo los siguientes principios y valores:

Valores

- 1.- Colaboración, se refiere a todo proceso donde se involucra el trabajo de Gobierno y Sociedad en conjunto, basado en la cooperación y la coordinación.
- 2.- Responsabilidad, es un valor que está basado en la conciencia del Gobierno Municipal, que le permite reflexionar, administrar, orientar y valorar las consecuencias de sus actos.
- 3.- Lealtad, es corresponder una obligación que se tiene con los ciudadanos de Teocuitatlán; es decir, es un compromiso a defender.

Principios

- 1.- El principio fundamental de este Gobierno será actuar con responsabilidad con total apego a la legalidad y transparencia. Nuestra actuación será equitativa, justa y solidaria hacia los habitantes y los que visitan este Municipio.
- 2.- Este será un Gobierno de puertas abiertas a la ciudadanía en todo momento, un Gobierno con espíritu de servicio, que atienda al ciudadano con la amabilidad y cortesía que se merece, propiciando un ambiente armónico aprovechando la calidez humana que nos caracteriza a los Teocuitatlenses.
- 3.- Desarrollar una administración pública, innovadora y creativa, logrando con ello dar origen a un Teocuitatlán con cambios a favor de los ciudadanos.
- 4.- Ser un Gobierno que propicie la cohesión social mediante la construcción de consensos y procuración de soluciones que son cruciales para el desarrollo del Municipio.





ORGANIGRAMA

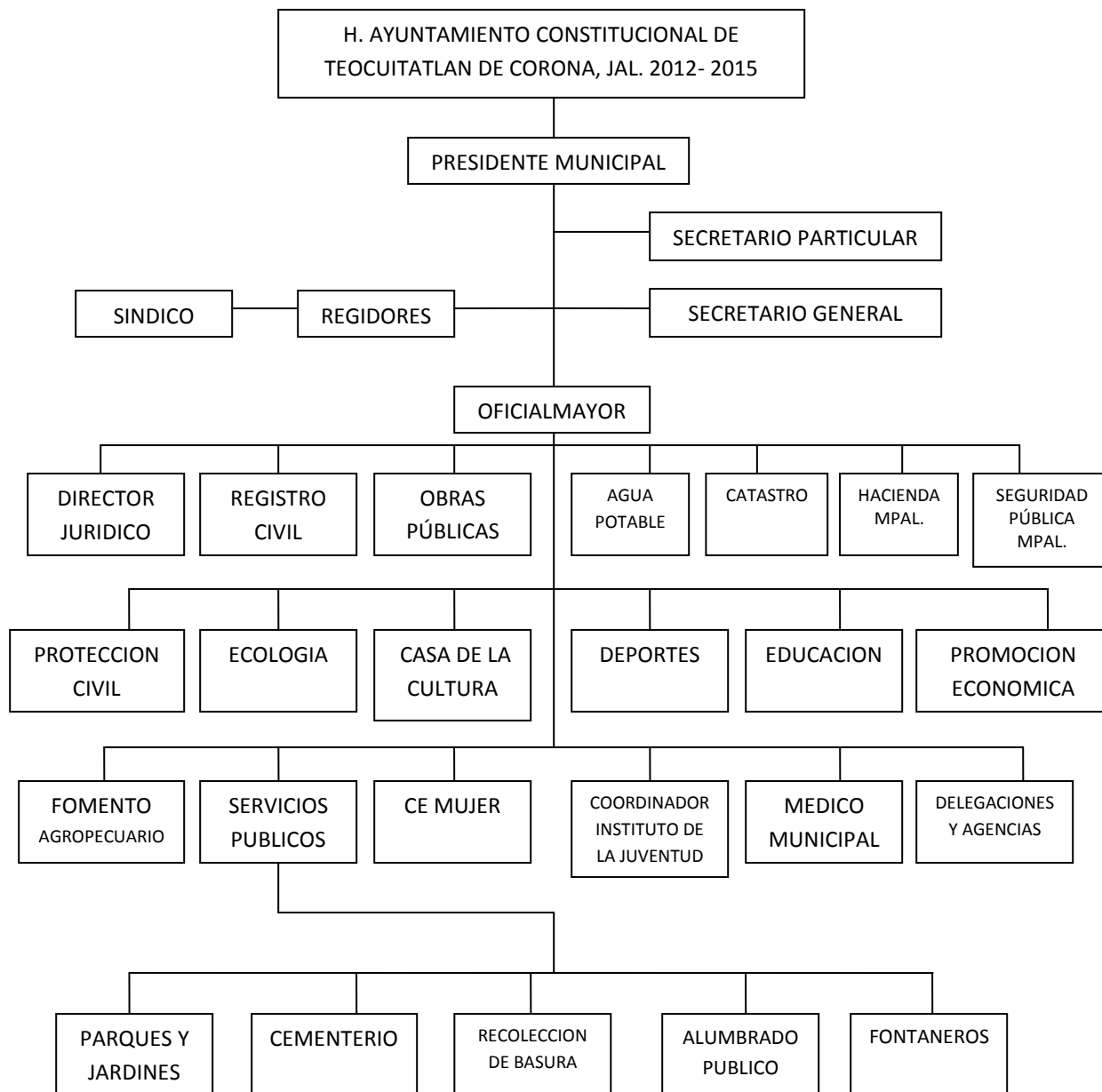



Directorio del Personal del Ayuntamiento

PRESIDENTE MUNICIPAL

Lic. Carlos Adrián Lomelí Becerra

REGIDORES

J. Jesús Sahagún Vargas

Dra. Katia Yadira Guerra Herмосillo

M.V.Z. Rodrigo Ernesto Garibay Figueroa

Verenice Sahagún Quiñonez

Profr. Gutberto Meza Macías

L.A.N.I. José Lorenzo Uribe Basulto

Profra. Ana Bertha Cholico Iñiguez

L.N.I. Glenda Yaneth Cueva González

Rogelio Serrano Sosa

SINDICO MUNICIPAL

Jacoba Tavares Barragán

SECRETARIO GENERAL

Profr. José Juan Leopoldo Murillo Ortega

SECRETARIO PARTICULAR

Gumercindo González Vázquez

OFICIAL MAYOR

Salvador Zepeda Rodríguez

DIRECTOR JURIDICO

Lic. J. Jesús Madrigal Solórzano

OFICIAL DEL REGISTRO CIVIL

Sara Valdivia Hernández

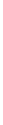



OBRAS PÚBLICAS

Gamaliel Rodríguez Córdova

AGUA POTABLE

Norma Patricia Castellanos García

CATASTRO

Guillermo Rentería García

HACIENDA MUNICIPAL

Lic. Ramiro Mojica Contreras

SEGURIDAD PÚBLICA MUNICIPAL

Lic. Miguel Valdovinos Guizar

PROTECCION CIVIL

Gerardo Covarrubias Chávez

ECOLOGIA

Gildardo Lira Zepeda

CASA DE LA CULTURA

Martha Eugenia Sahagún Valencia

DEPORTES

J. Guadalupe Cárdenas Gaspar

EDUCACION

Profr. José Luis Pérez García

PROMOCION ECONOMICA

L.C.P. Pedro Álvaro Villarruel Sahagún





DESARROLLO HUMANO

Iván Baruc Sánchez Ochoa

ENLACE MUNICIPAL OPORTUNIDADES

Ana María Torres Solís

FOMENTO AGROPECUARIO

Donato Meza Ordaz

SERVICIOS PUBLICOS MUNICIPALES

Álvaro Manuel Villarruel Chávez

CE MUJER

Profra. María Guadalupe García Sahagún

COORDINADOR DEL INSTITUTO DE LA JUVENTUD

Ulises Sahagún Cárdenas





Comisiones Edilicias de los Regidores

LIC. CARLOS ADRIAN LOMELI BECERRA

GOBERNACION
DEPORTES
MERCADO
ASEO PUBLICO
ESPECTACULOS
AGUA Y ALCANTARILLADO

J. JESUS SAHAGUN VARGAS

HACIENDA
PRESUPUESTO Y VEHICULOS
RASTRO

DRA. KATIA YADIRA GUERRA HERMOSILLO

ASISTENCIA SOCIAL
SALUBRIDAD E HIGIENE

M.V.Z. RODRIGO ERNESTO GARIBAY FIGUEROA

INSPECCION Y VIGILANCIA
SEGURIDAD PUBLICA Y TRANSITO
FESTIVIDADES CIVICAS

VERENICE SAHAGUN QUIÑONEZ

PROMOCION Y DESARROLLO
ECONOMICO
DIFUSION Y PRENSA
CEMENTERIO

PROFR. GUTBERTO MEZA MACIAS

EDUCACION PUBLICA
TURISMO
PROMOCION CULTURAL

JACOBA TAVARES BARRAGAN

OBRAS PUBLICAS
PROMOCION Y FOMENTO
AGROPECUARIO Y FORESTAL
ALUMBRADO PUBLICO





L.A.N.I. JOSE LORENZO URIBE BASULTO

HABITACION POPULAR
ECOLOGIA
SANEAMIENTO Y ACCION CONTRA LA
CONTAMINACION AMBIENTAL
PUNTOS CONSTITUCIONALES Y
REDACCION Y ESTILO

PROFRA. ANA BERTHA CHOLICO IÑIGUEZ

COMERCIO Y ABASTO
REGLAMENTOS
JUSTICIA
DERECHOS HUMANOS

L.N.I. GLENDA CUEVAS GONZALEZ

PLANEACION SOCIOECONOMICA Y
URBANA
JARDINES Y ORNATOS
RECLUSORIOS

ROGELIO SERRANO SOSA

NOMENCLATURA
CALLES Y CALZADAS
PARQUES
PROTECCION CIVIL



Contexto histórico

Toponimia

La palabra **Teocuitatlán** proviene de la unión de los vocablos náhuatl, *teocútlatl* (oro) y *tlán* (entre); lo cual se interpreta como: "*Junto al Oro*".⁴ Se le agregó "*de Corona*" en honor de Ramón Corona.

Escudo de Armas

Este escudo se aprobó el 20 de Enero de 2010.

Este escudo abarca cada uno de los aspectos que son de mayor importancia para la población y cada uno de los elementos tiene un significado:

CORONA: Tributo al General Ramón Corona.

GUIAS, ESCUDO Y LETREROS: Son elementos distintivos de los Municipios que fueron colonizados por los españoles.

MILPA: Representa la principal actividad económica del Municipio.

LA IGLESIA: Representa la religión.

ESCUDO ANTIGUO: Simboliza nuestras raíces, los símbolos prehispánicos.





Reseña Histórica

Estuvo gobernada por el señorío de Tzauullan. Sus primitivos pobladores eran de la tribu de los cocas.

En 1521 llegó al lugar el capitán Juan Álvarez Chico y en 1523 lo hizo Alonso de Ávalos, quien la anexó a la Provincia de Ávalos.

En 1825, Teocuitatlán aparece registrado como pueblo con Ayuntamiento en la “Estadística del Estado Libre de Jalisco”, desde esa fecha perteneció al Cuarto Cantón de Sayula; de marzo a diciembre de 1872, la cabecera del departamento de Zacoalco se trasladó a Teocuitatlán.

En el decreto del 6 de octubre de 1844, se disponía el establecimiento de Ayuntamiento en Teocuitatlán a partir del 1º de enero de 1845, tal disposición se ratificó el 24 de octubre de 1844 por decreto.

El 6 de octubre de 1844 se dispuso la instalación de Ayuntamiento y que ha sido considerada por los habitantes de Teocuitatlán, como la fecha de su creación como municipalidad.

El 15 de febrero de 1890 y por decreto, la población de Teocuitatlán llevaría en lo sucesivo el nombre de Teocuitatlán de Corona en honor del General Ramón corona, gobernador del Estado quien realizó una fecunda labor a favor de la entidad.



Personajes Ilustres

Donato Guerra (1832-1876). Militar y gobernador de Jalisco.

Ramón Corona (1837-1889). Militar y gobernador de Jalisco.

José María Herrera. Historiador y geógrafo.

Cenobio Sauza Madrigal. Iniciador de la industria tequilera.

Salvador Brambila Sánchez. Escritor.

Ramón Castro Castro. XIII Obispo de Campeche.

Jesús Mata. Pintor.

Marcelino Cedano. Profesor, Diputado y Primer Secretario General de la Liga de Comunidades Agrarias de Jalisco.

María Severa Arias Prado. Compositora (08/11/1896)

Emilio Gálvez. Cantante y Compositor

Profra. María de Jesús Sosa. Primera Mujer Presidenta Municipal.

General Felipe Neri.

General Amado Antonio Guadarrama López

Aurelio Guevara Souza. Promotor Presa Huejotitlán.

Manuel Vidrio Solís. Futbolista Profesional

Félix Ramos Hernández. Líder Agrarista del Municipio, Diputado Federal y Consejero del Depto. de Asuntos Agrarios y Colonización hoy Reforma Agraria.

Dr. Enrique García González. Cronista e Historiador del Municipio.

Ing. Héctor Padilla Gutiérrez. Ex Diputado federal.

Lic. Alfonso Gómez Godínez. Coordinador General de la Secretaría de Educación Jalisco, Ex Diputado Local, Ex Contralor del CEA.

Isidro Rodríguez Aquino. Ex Diputado Local y Líder Agrario.





Localización Geográfica

Se localiza al sureste del estado, entre las coordenadas 20° 01' 30" a 20° 12' 30" de latitud norte y 103° 11' 20" a 103° 30' 00" de longitud oeste, a una altura de 1375 metros sobre el nivel del mar, y forma parte de la región 06 sur.

El municipio de Teocuitatlán de Corona se localiza al sureste del estado de Jalisco, debido a que gran parte del municipio se encuentra en las estribaciones de la Sierra del Tigre, cuenta con alturas que van de los 2 mil 500 a 1 mil 375 metros sobre el nivel del mar, en la que se encuentra ubicada la cabecera municipal. El municipio tiene una superficie de 412.67 km²; limita al norte con los municipios de Zacoalco de Torres, Jocotepec y Tuxcueca, al sur con Atoyac y Concepción de Buenos Aires y al poniente con Techaluta. Según el Censo de Población y Vivienda de 2010 contaba con 32 localidades siendo las principales: Teocuitatlán de Corona (cabecera municipal), Citala, San José de Gracia, Colonias del Gavilán (Félix Ramos) y La Milpilla. Su extensión territorial es de cuatrocientos doce kilómetros cuadrados que representa el 0.45% de la superficie del Estado de Jalisco y el 7.6% de la región.

En su demarcación política-territorial Teocuitatlán de Corona pertenece al Distrito electoral federal y local número XVII, con cabecera distrital en el municipio de Jocotepec, participando además los siguientes municipios del Distrito Local y Federal Jocotepec, Chapala, Tuxcueca, La Manzanilla de la Paz, Mazamitla, Concepción de Buenos Aires, Valle de Juárez, Zacoalco de Torres, Acatlán de Juárez, Amacueca, Techaluta de Montenegro, Atoyac, Juanacatlán, Zapotlanejo, Ixtlahuacán de los Membrillos, Poncitlán, Tizapán el Alto.



Figura 1. Teocuitatlán de Corona, Jalisco. Mapa base.



Fuente: Instituto de Información Territorial del Estado de Jalisco, IITEJ; 2012.



Tabla 1. Medio físico		
Teocuitatlán de Corona, Jalisco		
Medio físico	Descripción	
Superficie municipal (km ²)	354	El municipio de Teocuitatlán de Corona tiene una superficie de 354 Km ² . Por su superficie se ubica en la posición 78 con relación al resto de los municipios del estado.
Altura (msnm)	Mínima municipal	1,340
	Máxima municipal	2,735
	Cabecera municipal	1,367
Pendientes (%)	Planas (< 5°)	50.5
	Lomerío (5° - 15°)	29.1
	Montañosas (> 15°)	20.4
Clima (%)	Semiárido semicálido	82.1
	Semicálido semihúmedo	16.7
	Templado subhúmedo	1.1
Temperatura (°C)	Máxima promedio	30.6
	Mínima promedio	9.2
	Media anual	19.9
Precipitación (mm)	Media anual	871
Geología (%)	Aluvial	39.0
	Basalto	57.6
	Brecha volcánica básica	0.2
Tipo de suelo (%)	Phaeozem	40.7
	Solonchak	15.1
	Vertisol	39.9
	Otros	4.3
Cobertura de suelo (%)	Agricultura	48.8
	Asentamiento humano	0.4
	Bosque	5.4
	Cuerpo de agua	0.6
	Otros tipos de vegetación	10.5
	Pastizal	4.2
	Selva	29.8
Sin vegetación aparente	0.6	

Fuente: Instituto de Información Territorial del Estado de Jalisco, ITEJ; con base en: Geología, Edafología SII y Uso de Suelo y Vegetación SIV, esc. 1:250,000, INEGI. Clima, CONABIO. Tomo 1 Geografía y Medio Ambiente de la Enciclopedia Temática Digital de Jalisco. MDE y MDT del conjunto de datos vectoriales, esc. 1:50,000, INEGI. Mapa General del Estado de Jalisco 2012.





Descripción Fisiográfica

El Municipio de Teocuitatlán de Corona se encuentra a una altura aproximada de sobre el nivel medio del mar de 1370 m.s.n.m. contando con sus principales elevaciones El Cerro de García con 2750 m.s.n.m.

La orografía en el Municipio presenta tres formas de características de relieve: la primera, corresponde a las zonas accidentadas con una superficie aproximada del 57%; La segunda, corresponde a las zonas semiplanas con una superficie aproximada del 22%; Y la tercera, corresponde a las zonas planas con una superficie aproximada del 21%.

Las zonas accidentadas se localizan al norte, sur, este y suroeste del Municipio formadas por alturas de 1400 a 2500 m.s.n.m.

Las zonas semiplanas se localizan en el oeste, noroeste y sur del Municipio formadas por alturas que van desde los 1400 hasta los 1900 m.s.n.m.

Las zonas planas se localizan al noroeste y suroeste de la Cabecera Municipal formadas por alturas de 1350 a 1650 m.s.n.m.



Medio Físico

Geología

El municipio de Teocuitatlán de Corona tiene una superficie de 412 Km². Por su superficie se ubica en la posición 76 con relación al resto de los municipios del estado. La cabecera municipal es Teocuitatlán de Corona y se encuentra a 1,367 msnm. El territorio municipal tiene alturas entre los 1,340 y 2,735 msnm.

El 50.5% del municipio tiene terrenos planos, es decir, con pendientes menores a 5°. La mayor parte del municipio de Teocuitatlán de Corona (82.1%) tiene clima semiárido semicálido. La temperatura media anual es de 19.9°C, mientras que sus máximas y mínimas promedio oscilan entre 30.6°C y 9.2°C respectivamente. La precipitación media anual es de 871 mm.

El tipo de roca predominante es el basalto (57.6%), una roca ígnea extrusiva básica, que contiene entre 45% y 52% de sílice. Roca volcánica que consiste de plagioclasa cálcica. El suelo predominante es el Phaeozem (feozem) (40.7%), se presentan en cualquier tipo de relieve, tiene una capa superficial oscura, suave, rica en materia orgánica y nutrientes. De profundidad variable, si son profundos se utilizan para la agricultura, los menos profundos se localizan en pendiente con rendimientos más bajos y se erosionan con facilidad.

La agricultura (48.8%) es el uso de suelo dominante en el municipio.

Clima

El clima es semiseco, con otoño, invierno y primavera secos, y semicálido, sin cambio térmico invernal bien definido.⁷ La temperatura media anual es de 21.1°C , con máxima de 29.6°C y mínima de 12.6°C .⁸ El régimen de lluvias se registra entre los meses de junio y octubre, siendo los meses de mayo y junio los más calurosos. Cuenta con una precipitación media de 579.8 milímetros.

Las cantidades de agua que caen durante el año, el tipo de clima que se da así como los niveles de evaporación, permite que el municipio de Teocuitatlán de Corona, sea apto para el desarrollo de ciertas actividades productivas, agrícolas y ganaderas, considerando no solamente las tradicionales si no permitiendo además la aplicación a otras, para un mejor aprovechamiento de estas.

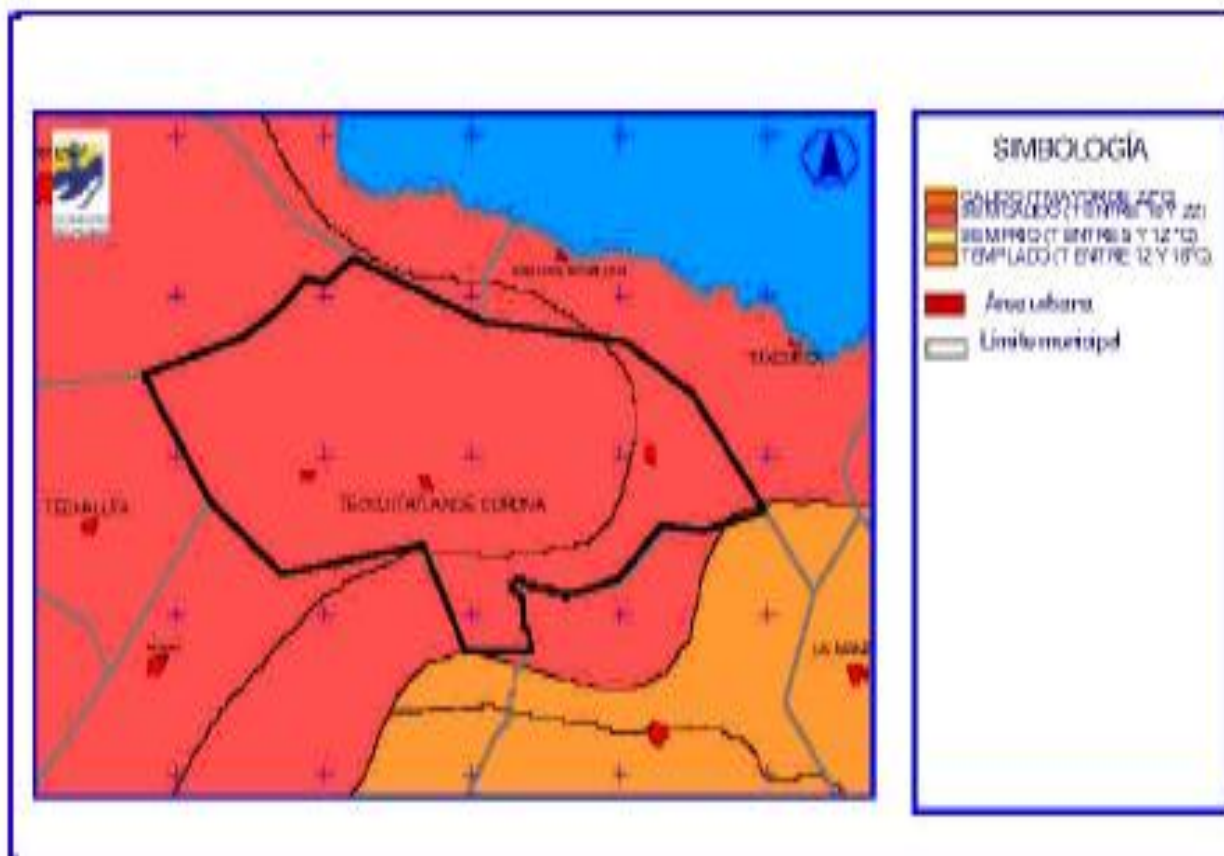

Vegetación

En Teocuitatlán de Corona, las características anteriores han permitido el desarrollo y producción de una gran variedad de flora y fauna que componen la naturaleza, su ecosistema y hábitat. Entre las principales especies que integra la flora de este municipio se encuentra el encino, roble, nopal, huisache, pastizales naturales, palo dulce, mezquite, guamúchil y otras especies.

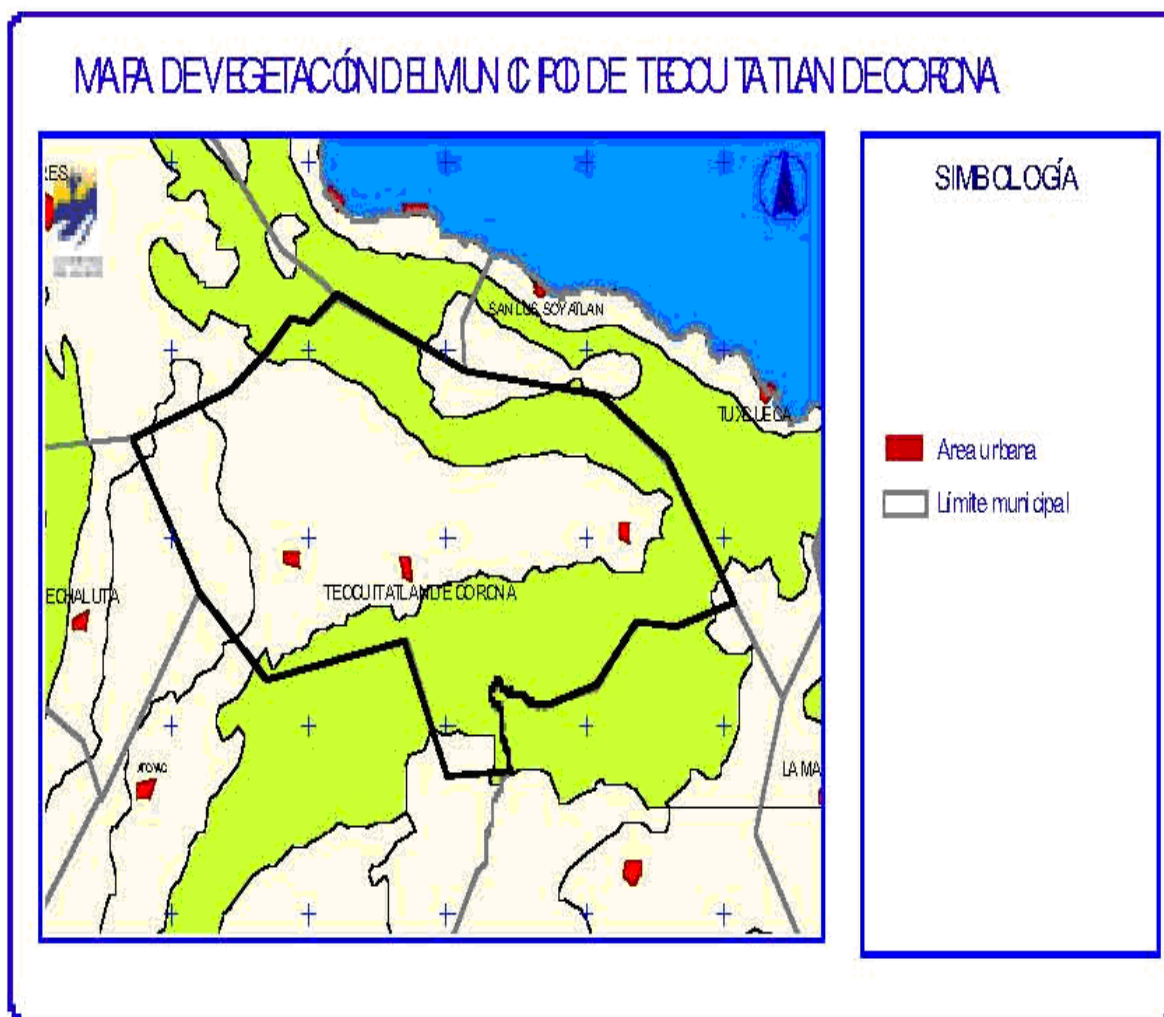

Hidrología

El municipio está considerado dentro de la cuenca de la Laguna de Sayula y sus recursos Hidrológicos son proporcionados por las siguientes corrientes: el río Teocuitatlán; arroyos de caudal permanente: río Citala, Los Laureles y Bembérica, el arroyo de temporal San Miguel del Fríjol; los manantiales termales: Atotonilco, San José del Tule, San Joaquín y las presas: La Yerbabuena, Santa Rosa y Huejotitlán y de menor capacidad El Saucito, El Bejarano y parte de la Laguna de Sayula.

En Teocuitatlán de Corona, el régimen de lluvias se encuentra comprendido en el periodo de los meses de junio-octubre, teniendo una media anual de 579.8 milímetros de precipitación pluvial.

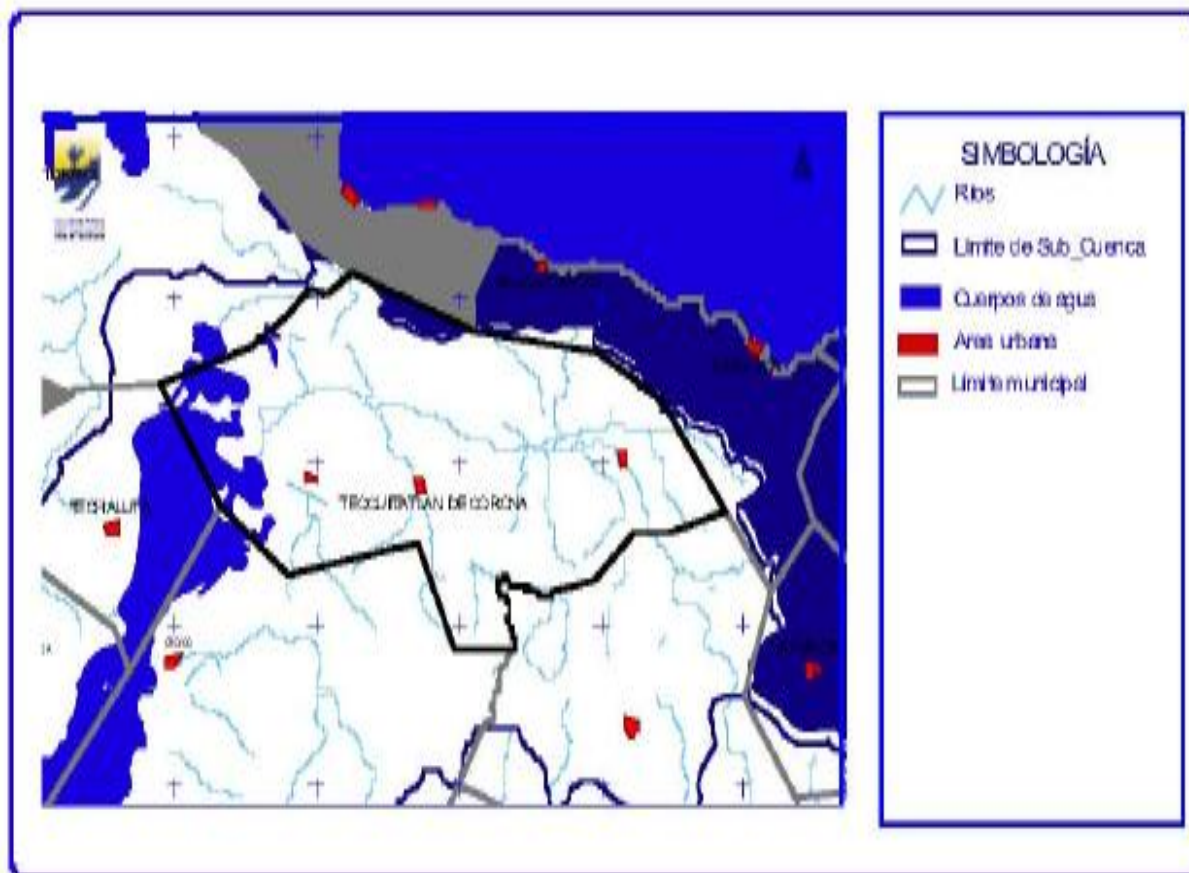



Fauna

En el municipio existe una gran diversidad de animales tales como: venado, zorro, coyote, conejo, ardilla, liebre, tlacuache, armadillo, zorrillo, en el verano, cuando inicia la temporada de lluvias es notorio la presencia de aves migratorias como son: garzas blancas y patos canadienses que se congregan al poniente del municipio en la laguna conocida con el nombre de laguna de Sayula.

Suelos

Teocuitatlán de Corona, cuenta con una extensión municipal de 412 kilómetros cuadrados.

Uso agrícola: El suelo destinado a esta actividad son tierras de temporal y riego, considerándose 10,883 hectáreas de temporal y 3,266 hectáreas de riego.

Uso pecuario: En esta actividad están destinadas 25,156 hectáreas que son aprovechadas mediante sistemas de protección intensivos y extensivos. 5,800 son de

Uso forestal, 480 son uso urbano y 3,967 tienen otro uso, no especificándose el uso de 269. En lo que a la propiedad se refiere, una extensión de 20,759 hectáreas es privada y otra de 20,239 es ejidal; no existiendo propiedad comunal. 269 hectáreas no se especifican el tipo de propiedad.





Contaminación Ambiental

Erosión de los suelos

La erosión de los suelos en este municipio representa uno de los problemas aislados, presentándose principalmente en las zonas de cultivo.

Las causas de esta situación ambiental se deben a la deforestación, monotonía de cultivos, obstrucción y/o desviación de cauces de arroyos, la cual se ha venido presentando desde hace 12 años aproximadamente.

Las áreas donde se presenta este problema son principalmente las zonas que se abren al cultivo y esto se localiza en todo el municipio, aunque es justo decir que son bajos los porcentajes.

Deforestación

La deforestación en el municipio se puede catalogar como un problema controlable, en las áreas boscosas, y/o de vegetación detectadas en la superficie de este territorio. Se tiene conocimiento que este problema se origina principalmente por la falta de información predios, sumándose a esto la escasez de agua.

De igual forma se ha observado la falta de programas de reforestación, interés de los propietarios de predios boscosos en mantener sus bosques, lo cual está repercutiendo en el cambio climático de la zona, la desecación de los cauces, la erosión masiva de suelos o toda una serie impactos ambientales en el municipio.



Contaminación Hídrica

La contaminación hídrica en el territorio municipal se manifiesta principalmente en ríos y mantos freáticos de manera parcial, debido a un mal sistema de drenaje, tiraderos de basura, y falta de conciencia ecológica de la población en general etc., este problema se ha venido manifestando desde hace aproximadamente 10 años.

Los principales efectos que se han venido reflejando en el ambiente del territorio municipal por esta situación son escasez del líquido en épocas del año para consumo humano, repercutiendo directamente en toda la población.

Residuos Peligrosos

Los residuos sólidos peligrosos que se generan en el territorio municipal, son principalmente de origen industrial, (químicos), los cuales se han venido manifestando hace 5 años. Esto ha generado un entorno ecológico -socio administrativo considerable en el municipio.

Así mismo estos residuos se han presentado debido a la falta de desconocimiento del comportamiento de los residuos, conciencia ecológica de los pobladores, por lo que es necesario de una manera paulatina para llegar a abatir esta situación en el municipio.

Amenazas Naturales

El municipio no tiene amenazas frecuentes ni de forma desmedida, dentro de los que podemos enumerar están sismos moderados, inundaciones por desbordamientos de ríos y presas, granizadas, heladas ó sequías prolongadas.



Demografía y Sociedad

Aspectos demográficos

El municipio de Teocuitatlán de Corona pertenece a la región Sur, su población en 2010 según el Censo de Población y Vivienda fue de 10 mil 837 personas; 49 por ciento hombres y 51 por ciento mujeres, los habitantes del municipio representaban el 3.26 por ciento del total regional. Comparando este monto poblacional con el del año 2000, se obtiene que la población municipal disminuyó un 8.3 por ciento en diez años.

Municipio de Teocuitatlán de Corona	2000			2010		
Datos demográficos	Hombres	Mujeres	Total	Hombres	Mujeres	Total
Población total	5,628	6,189	11,817	5,307	5,530	10,837

Población total por localidad, monto de población según sexo

Clave Mpio.	Municipio	Clave Loc.	Localidades	Población		
				Total	Hombres	Mujeres
092	Teocuitatlán de Corona	0001	TEOCUITATLÁN DE CORONA	3,938	1,904	2,034
092	Teocuitatlán de Corona	0004	CÍTALA	1,137	546	591
092	Teocuitatlán de Corona	0020	SAN JOSÉ DE GRACIA	982	492	490
092	Teocuitatlán de Corona	0006	COLONIAS DEL GAVILÁN (FÉLIX RAMOS)	596	288	308
092	Teocuitatlán de Corona	0015	LA MILPILLA	530	271	259
092	Teocuitatlán de Corona	0024	TEHUANTEPEC	418	206	212
092	Teocuitatlán de Corona	0003	ATOTONILCO	413	212	201
092	Teocuitatlán de Corona	0021	SAN JUAN CÍTALA	353	171	182
092	Teocuitatlán de Corona	0019	LA RUEDA	351	176	175
092	Teocuitatlán de Corona	0016	PUERTA DE CÍTALA	316	154	162
092	Teocuitatlán de Corona	0023	SANTA ROSA	292	146	146
092	Teocuitatlán de Corona	0008	CHAMACUERO	261	123	138
092	Teocuitatlán de Corona	0026	TIERRA BLANCA	208	108	100



092	Teocuitatlán de Corona	0012	LÁZARO CÁRDENAS	196	95	101
092	Teocuitatlán de Corona	0025	TEPEHUAJE	159	80	79
092	Teocuitatlán de Corona	0011	HUEJOTITLÁN (LA PEÑA)	126	61	65
092	Teocuitatlán de Corona	0046	CUATEZQUITE	100	45	55
092	Teocuitatlán de Corona	0043	NUEVO CENTRO DE POBLACIÓN LA LOBERA	91	52	39
092	Teocuitatlán de Corona	0027	JOSÉ MARÍA MORELOS (LA VILLITA)	77	36	41
092	Teocuitatlán de Corona	0018	RANCHO NUEVO	75	35	40
092	Teocuitatlán de Corona	0002	AGUA HONDA	49	20	29
092	Teocuitatlán de Corona	0037	EL BORREGO (CRUCERO DE MILPILLA)	45	23	22
092	Teocuitatlán de Corona	0010	LA HIGUERA	30	15	15
092	Teocuitatlán de Corona	0009	EL GAVILÁN	24	11	13
092	Teocuitatlán de Corona	0017	PUERTA DE RAMÍREZ	20	9	11
092	Teocuitatlán de Corona	0048	LA LOMA	16	13	3
092	Teocuitatlán de Corona	0022	SANTA FE	9	3	6
092	Teocuitatlán de Corona	0014	EL MALACATE	9	5	4
092	Teocuitatlán de Corona	0050	EL SALITRILLO	5	*	*
092	Teocuitatlán de Corona	0035	EL AGUACATE	5	*	*
092	Teocuitatlán de Corona	0033	LA CANANA	4	*	*
092	Teocuitatlán de Corona	0034	LA NORIA	2	*	*

Población Total Municipio de Teocuitatlán de Corona y tasas de crecimiento 1990 – 2010

Censo 1990 (marzo 12)		
Total	Hombres	Mujeres
12,766	6,117	6,649
Conteo 2005 (octubre 17)		
Total	Hombres	Mujeres
10,226	4,881	5,345
Censo 2010 (junio 12)		
Total	Hombres	Mujeres
10,837	5,307	5,530
Tasa de crecimiento		
1990-2010	2000-2010	2005-2010
-0.81	-0.83	1.25

Crecimiento absoluto 2005-2010	Crecimiento relativo 2005-2010
611	6.0

Población de 15 años y más, población analfabeta y tasa de analfabetismo según sexo por municipio Jalisco, 2005 y 2010

Municipio	
092	Teocuitatlán de Corona

2005								
Población de 15 años y más			Población de 15 años y más analfabeta			Tasa de analfabetismo en personas de 15 años y más		
Total	Hombres	Mujeres	Total	Hombres	Mujeres	Total	Hombres	Mujeres
7,313	3,410	3,903	775	425	350	10.6	12.5	9.0

2010								
Población de 15 años y más			Población de 15 años y más analfabeta			Tasa de analfabetismo en personas de 15 años y más		
Total	Hombres	Mujeres	Total	Hombres	Mujeres	Total	Hombres	Mujeres
7,970	3,858	4,112	668	374	294	8.4	9.7	7.1

Cuadro 1.A

Medición de la pobreza, Jalisco, 2010

Porcentaje, número de personas y carencias promedio en los indicadores de pobreza, Municipio de Teocuitatlán de Corona

Municipio								
Clave	Nombre							
14092	Teocuitatlán de Corona							
Pobreza			Pobreza extrema			Pobreza moderada		
Porcentaje	Personas	Carencias	Porcentaje	Personas	Carencias	Porcentaje	Personas	Carencias
66.9	7,855	2.1	8.6	1,016	3.6	58.2	6,840	1.9
Ordenamiento según pobreza			Ordenamiento según pobreza extrema					
Porcentaje	Personas	Carencias	Porcentaje	Personas	Carencias			
25	70	90	52	76	78			

Intensidad Migratoria

El estado de Jalisco tiene una añeja tradición migratoria a Estados Unidos que se remonta hacia los finales del siglo XIX. Se estima que 1.4 millones de personas nacidas en Jalisco habitan en Estados Unidos y que alrededor de 2.6 millones de personas nacidas en aquel país son hijos de padres jaliscienses. De acuerdo al índice de intensidad migratoria calculado por Consejo Nacional de Población (CONAPO) con datos del censo de población de 2010 del INEGI, Jalisco tiene un grado alto de intensidad migratoria, y tiene el lugar decimotercero entre las entidades federativas del país con mayor intensidad migratoria.

Los indicadores de este índice señalan que particularmente en Teocuitatlán de Corona el 15.42 por ciento de las viviendas del municipio se recibieron remesas en 2010, en un 4.93 por ciento se reportaron emigrantes del quinquenio anterior (2005-2010), en el 0.91 por ciento se registraron migrantes circulares del quinquenio anterior, así mismo el 8.38 por ciento de las viviendas contaban con migrantes de retorno del quinquenio anterior.

Índice y grado de intensidad migratoria e indicadores socioeconómicos por municipio Jalisco, 2010

Municipio		Índice de intensidad migratoria	Grado de intensidad migratoria	Total de viviendas	% viviendas que reciben remesas	% Viviendas con emigrantes en Estados Unidos del quinquenio anterior	% Viviendas con migrantes circulares del quinquenio anterior	% Viviendas con migrantes de retorno del quinquenio anterior	Lugar que ocupa en el contexto estatal	Lugar que ocupa en el contexto nacional
092	Teocuitatlán de Corona	0.90909	Alto	3,068	15.42	4.93	0.91	8.38	61	434

**Figura 3. Grado de Intensidad migratoria a Estados Unidos.
Jalisco, 2010**

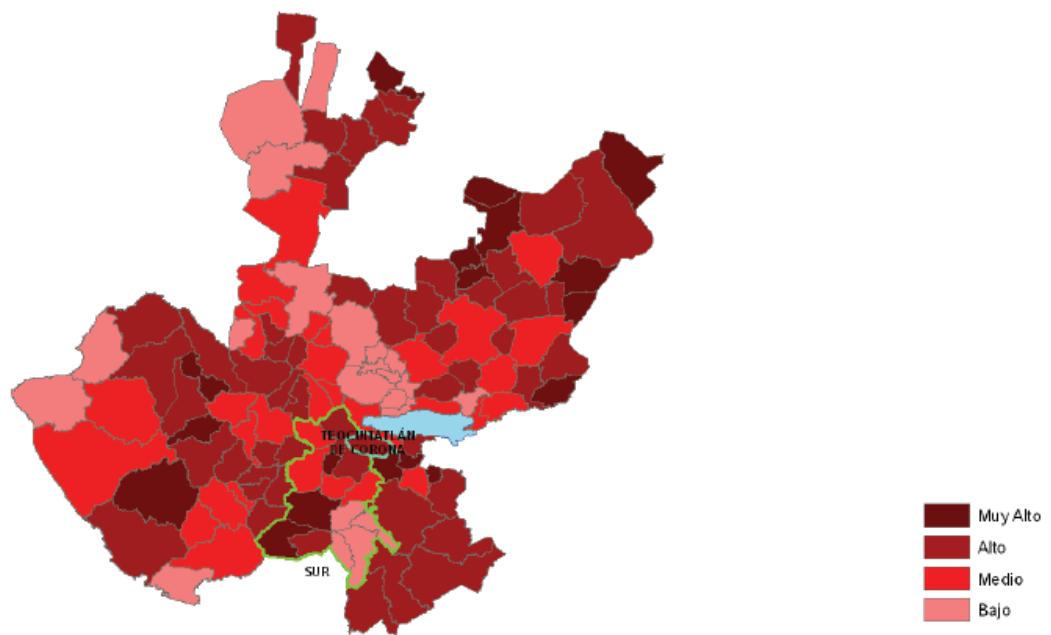

Fuente: Elaborado por el Consejo Estatal de Población con base en estimaciones del CONAPO



Los indicadores de este índice señalan que particularmente en Teocuitatlán de Corona el 15.42 por ciento de las viviendas del municipio se recibieron remesas en 2010, en un 4.93 por ciento se reportaron emigrantes del quinquenio anterior (2005-2010), en el 0.91 por ciento se registraron migrantes circulares del quinquenio anterior, así mismo el 8.38 por ciento de las viviendas contaban con migrantes de retorno del quinquenio anterior (Ver tabla 3).

Tabla 3. Índice y grado de intensidad migratoria e indicadores socioeconómicos	
Teocuitatlán de Corona, 2010	
Índice y grado de intensidad migratoria e indicadores socioeconómicos	Valores
Índice de intensidad migratoria	0.9090854
Grado de intensidad migratoria	Alto
Total de viviendas	3068
% viviendas que reciben remesas	15.42
% Viviendas con emigrantes en Estados Unidos del quinquenio anterior	4.93
% Viviendas con migrantes circulares del quinquenio anterior	0.91
% Viviendas con migrantes de retorno del quinquenio anterior	8.38
Lugar que ocupa en el contexto estatal	61
Lugar que ocupa en el contexto nacional	434

Fuente: Elaborado por COEPO con base en estimaciones del CONAPO con base en el INEGI, muestra del diez por ciento del Censo de Población y Vivienda 2010.





Pobreza Multidimensional

La pobreza, está asociada a condiciones de vida que vulneran la dignidad de las personas, limitan sus derechos y libertades fundamentales, impiden la satisfacción de sus necesidades básicas e imposibilitan su plena integración social. De acuerdo con esta concepción, una persona se considera en situación de pobreza multidimensional cuando sus ingresos son insuficientes para adquirir los bienes y los servicios que requiere para satisfacer sus necesidades y presenta carencia en al menos uno de los siguientes seis indicadores: rezago educativo, acceso a los servicios de salud, acceso a la seguridad social calidad y espacios de la vivienda servicios básicos en la vivienda.

La nueva metodología para medir el fenómeno de la pobreza fue desarrollada por el CONEVAL y permite profundizar en el estudio de la pobreza, ya que además de medir los ingresos, como tradicionalmente se realizaba, se analizan las carencias sociales desde una óptica de los derechos sociales.

Estos componentes permitirán dar un seguimiento puntual de las carencias sociales y al bienestar económico de la población, además de proporcionar elementos para el diagnóstico y seguimiento de la situación de la pobreza en nuestro país, desde un enfoque novedoso y consistente con las disposiciones legales aplicables y que retoma los desarrollos académicos recientes en materia de medición de la pobreza.

En términos generales de acuerdo a su ingreso y a su índice de privación social se proponen la siguiente clasificación:

Pobres multidimensionales.- Población con ingreso inferior al valor de la línea de bienestar y que padece al menos una carencia social.

Vulnerables por carencias sociales.- Población que presenta una o más carencias sociales, pero cuyo ingreso es superior a la línea de bienestar.

Vulnerables por ingresos.- Población que no presenta carencias sociales y cuyo ingreso es inferior o igual a la línea de bienestar.

No pobre multidimensional y no vulnerable.- Población cuyo ingreso es superior a la línea de bienestar y que no tiene carencia social alguna.



Cuadro 1.A
Medición de la pobreza, Jalisco, 2010
Porcentaje, número de personas y carencias promedio en los
indicadores de pobreza, por municipio

Índice

Municipio		Pobreza			Pobreza extrema			Pobreza moderada			Ordenamiento según pobreza			Ordenamiento según pobreza extrema		
Clave	Nombre	Porcentaje	Personas	Carencias	Porcentaje	Personas	Carencias	Porcentaje	Personas	Carencias	Porcentaje	Personas	Carencias	Porcentaje	Personas	Carencias
092	Teocuitatlán de Corona	66.9	7,855	2.1	8.6	1,016	3.6	58.2	6,840	1.9	25	70	90	52	76	78

En la Tabla se detalla el porcentaje y número de personas en situación de pobreza, vulnerable por carencias sociales, vulnerable por ingresos y; no pobre y no vulnerable en Teocuitatlán de Corona el 66.9 por ciento de la población se encuentra en situación de pobreza, es decir 7 mil 855 personas comparten esta situación en el municipio, así mismo el 26.5 por ciento (3,111 personas) de la población es vulnerable por carencias sociales; el 2.1 por ciento es vulnerable por ingresos y 4.5 por ciento es no pobre y no vulnerable.

Es importante agregar que el 8.6 por ciento de Teocuitatlán de Corona presentó pobreza extrema, es decir 1,016 personas, y un 58.2 por ciento en pobreza moderada (6,840 personas). De los indicadores de carencias sociales, destaca que el acceso a la seguridad social es la más alta con un 81.7 por ciento, que en términos relativos se trata de 9 mil 597 habitantes. Los que menos porcentajes acumulan son la calidad y espacios, y acceso a la alimentación, con el 6.3% y 19% respectivamente.

**Figura 4. Porcentaje de población con pobreza multidimensional por municipio.
Jalisco, 2010**

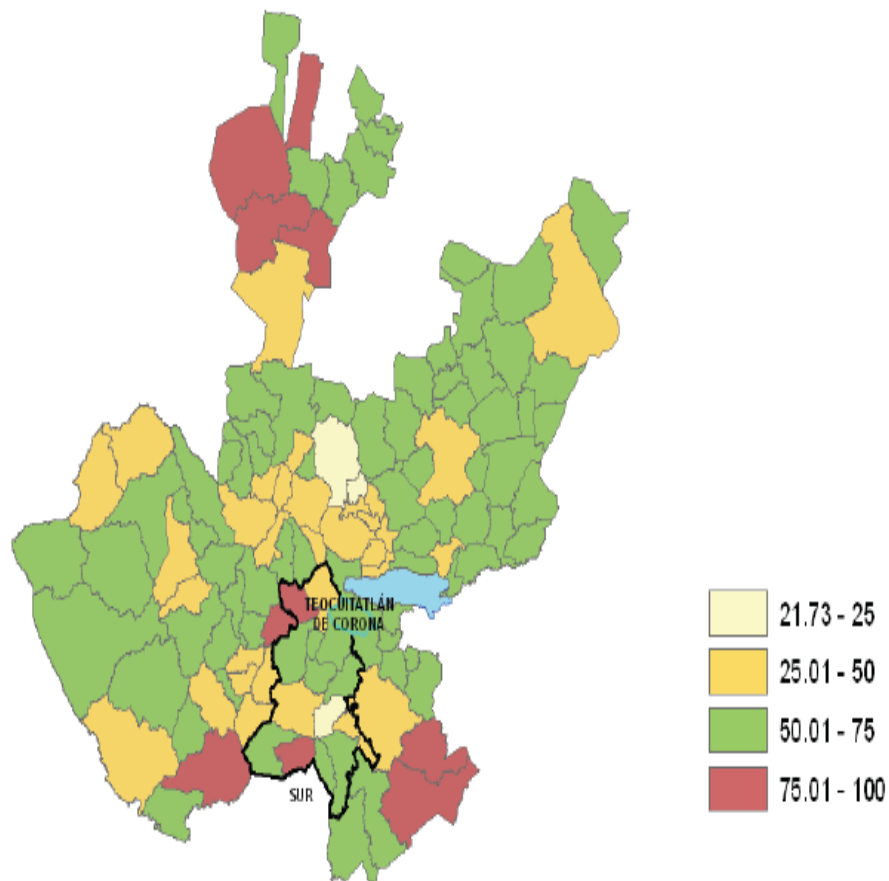

Fuente: Elaborado por el Consejo Estatal de Población con base en estimaciones del CONEVAL.

Marginación

La construcción del índice para las entidades federativas, regiones y municipios considera cuatro dimensiones estructurales de la marginación: falta de acceso a la educación (población analfabeta de 15 años o más y población sin primaria completa de 15 años o más), residencia en viviendas inadecuadas (sin disponibilidad de agua entubada, sin drenaje ni servicio sanitario exclusivo, con piso de tierra, sin disponibilidad de energía eléctrica y con algún nivel de hacinamiento), percepción de ingresos monetarios insuficientes (ingresos hasta 2 salarios mínimos) y residir en localidades pequeñas con menos de 5 mil habitantes.

En la tabla 6 se presentan los indicadores que componen el índice de marginación para el 2010. En donde se ve que el municipio de Teocuitlán de Corona cuenta con un grado de marginación medio, y que la mayoría de sus carencias están por arriba del promedio regional; destaca que la población de 15 años o más sin primaria completa asciende al 35.3 por ciento, y que el 47.5 por ciento de la población no gana ni dos salarios mínimos.

**Figura 5. Índice de marginación por municipio.
Jalisco, 2010**

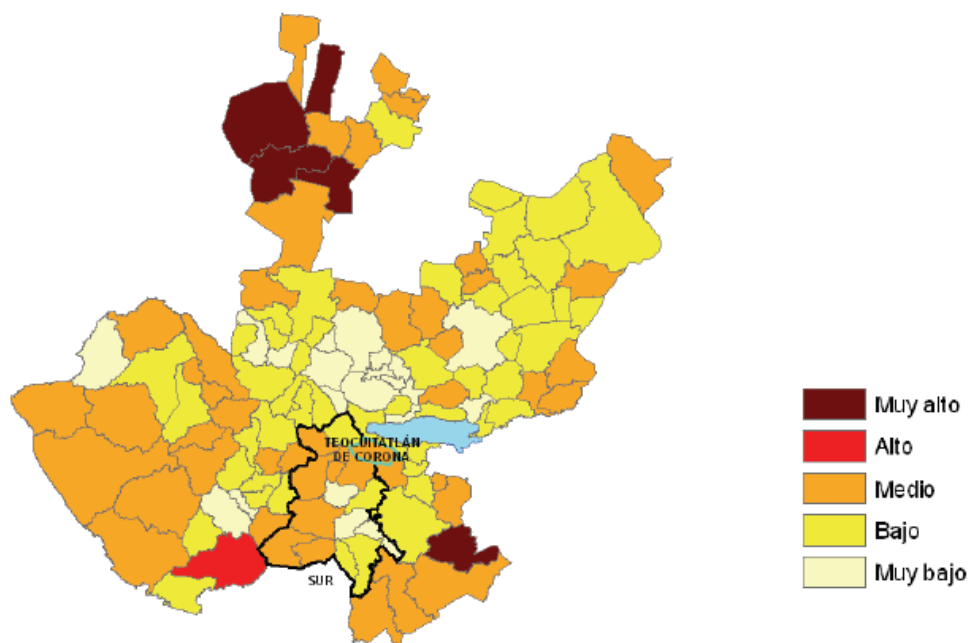

Fuente: Elaborado por el Consejo Estatal de Población con base en estimaciones del CONAPO.

A nivel localidad, se tiene que la mayoría de las principales localidades del municipio tienen grado de marginación medio, a excepción de Teocuitatlán de Corona y Colonias del Gavilán (Félix Ramos) que tienen grado de marginación bajo, Cítala tiene los más altos porcentajes de población analfabeta (10.6%) y La Milpilla sin primaria completa (43.6%) (Ver Tabla 6).

Tabla 6. Grado de marginación e indicadores sociodemográficos							
Teocuitatlán de Corona, 2010							
Municipio / Localidad		Grado	% Población de 15 años o más analfabeta	% Población de 15 años o más sin primaria completa	% Población en localidades con menos de 5000 habitantes	% Población ocupada con ingreso de hasta 2 salarios mínimos	% Viviendas particulares habitadas que no disponen de refrigerador
Clave	Nombre						
	Jalisco	Bajo	4.4	18.0	17.5	27.2	6.8
	Sur		6.4	23.2	31.1	47.5	12.4
092	Teocuitatlán de Corona	Medio	8.4	35.3	100.0	62.1	10.4
0001	Teocuitatlán de Corona	Bajo	6.5	26.5			8.6
0004	Cítala	Medio	10.6	43.5			13.8
0020	San José de Gracia	Medio	10.0	40.4			10.3
0006	Colonias del Gavilán (Félix Ramos)	Bajo	7.2	27.8			8.4
0015	La Milpilla	Medio	9.5	43.6			13.2

* Para el cálculo de los índices estatales, municipales y regionales, estos indicadores corresponden a los porcentajes de ocupantes en viviendas.

Fuente: Elaborado por el Consejo Estatal de Población, con base en CONAPO, Índices de marginación por entidad federativa, municipal y a nivel localidad, 2010

Respecto a las carencias en la vivienda, destacan Colonias del Gavilán (Félix Ramos) y Cítala con los más altos porcentajes en el indicador de viviendas sin agua entubada mostrando el 4.8 y 3.3 por ciento respectivamente; sin excusado La Milpilla destaca con el 11.9, en lo que se refiere a equipamiento en la vivienda, en viviendas sin refrigerador Cítala muestra el 13.8 por ciento, seguido de La Milpilla con el 13.2 por ciento (Ver tabla 7).

Tabla 7. Grado de marginación e indicadores sociodemográficos

Teocuitatlán de Corona, 2010							
Municipio / Localidad		Grado	% Viviendas particulares habitadas sin excusado*	% Viviendas particulares habitadas sin energía eléctrica*	% Viviendas particulares habitadas sin disponibilidad de agua entubada*	Promedio de ocupantes por cuarto en viviendas particulares habitadas	% Viviendas particulares habitadas con piso de tierra
Clave	Nombre						
	Jalisco	Bajo	1.5	0.8	3.9	4.0	3.2
	Sur		2.9	1.6	9.7	4.0	6.3
092	Teocuitatlán de Corona	Medio	3.1	0.5	2.8	3.5	5.7
0001	Teocuitatlán de Corona	Bajo	1.4	0.5	0.6	0.9	5.1
0004	Cítala	Medio	5.1	0.9	3.3	1.1	6.3
0020	San José de Gracia	Medio	1.6	1.3	2.8	0.7	10.0
0006	Colonias del Gavilán (Félix Ramos)	Bajo	10.2	0.0	4.8	1.0	6.0
0015	La Milpilla	Medio	11.9	1.3	0.7	1.0	4.0

* Para el cálculo de los índices estatales, municipales y regionales, estos indicadores corresponden a los porcentajes de ocupantes en viviendas.

Fuente: Elaborado por el Consejo Estatal de Población, con base en CONAPO, Índices de marginación por entidad federativa, municipal y a nivel localidad, 2010

Índices socio demográficos

A manera de recapitulación, el municipio de Teocuitatlán de Corona en 2010 ocupaba a nivel estatal el lugar 28 en el índice de marginación con un grado medio, en pobreza multidimensional se localiza en el lugar 25, con el 58.3 por ciento de su población en pobreza moderada y 8.7 por ciento en pobreza extrema; y en cuanto al índice de intensidad migratoria el municipio tiene un grado alto y ocupa el 61 lugar entre todos los municipios del estado (ver tabla 8).

Tabla 8. Población, grado de Marginación e Intensidad Migratoria y Pobreza Multidimensional									
Jalisco, 2010									
Clave	Municipio	Población	Marginación		Pobreza Multidimensional			Intensidad Migratoria	
			Grado	Lugar	Moderada	Extrema	Lugar	Grado	Lugar
14	Jalisco	7,350,682	Bajo	27	32.0	4.9	23	Alto	13
004	Amacueca	5,545	Medio	53	53.9	5.5	59	Muy alto	18
010	Atemajac de Brizuela	6,655	Medio	30	69.0	16.0	4	Medio	98
014	Atoyac	8,276	Medio	36	53.9	9.2	46	Alto	40
023	Zapotlán el Grande	100,534	Muy bajo	121	20.3	1.5	125	Bajo	116
079	Gómez Farías	14,011	Bajo	61	50.5	9.5	55	Medio	96
082	Sayula	34,829	Muy bajo	111	44.8	5.2	89	Medio	84
086	Tapalpa	18,096	Medio	34	53.4	11.7	36	Medio	104
089	Techaluta de Montenegro	3,511	Medio	50	42.5	5.2	96	Alto	35
092	Teocuitatlán de Corona	10,837	Medio	28	58.3	8.7	25	Alto	61
099	Tolimán	9,591	Medio	9	45.1	9.6	72	Muy alto	11
103	Tonila	7,256	Bajo	66	52.5	6.9	58	Bajo	112
108	Tuxpan	34,182	Bajo	90	42.7	10.5	78	Bajo	114
113	San Gabriel	15,310	Medio	29	40.9	6.2	99	Muy alto	12
119	Zacoalco de Torres	27,901	Bajo	74	41.9	7.1	91	Alto	69
121	Zapotiltic	29,192	Muy bajo	105	42.8	3.9	100	Bajo	105
122	Zapotitlán de Vadillo	6,685	Medio	12	57.0	20.0	9	Alto	42

Fuente: Elaborado por el Consejo Estatal de Población con base en estimaciones del CONEVAL y CONAPO.

Economía

Número de empresas

La *Figura 2* deja ver conforme a la información del directorio estadístico nacional de unidades económicas (DENUE) de INEGI, que el municipio de Teocuitatlán de Corona contó con 280 unidades económicas a marzo de 2011 y su distribución por sectores revela un predominio de unidades económicas dedicadas al comercio, siendo estas el 50.2% del total de las empresas en el municipio.

Figura 2. Distribución unidades económicas. Teocuitatlán de Corona Marzo 2011.

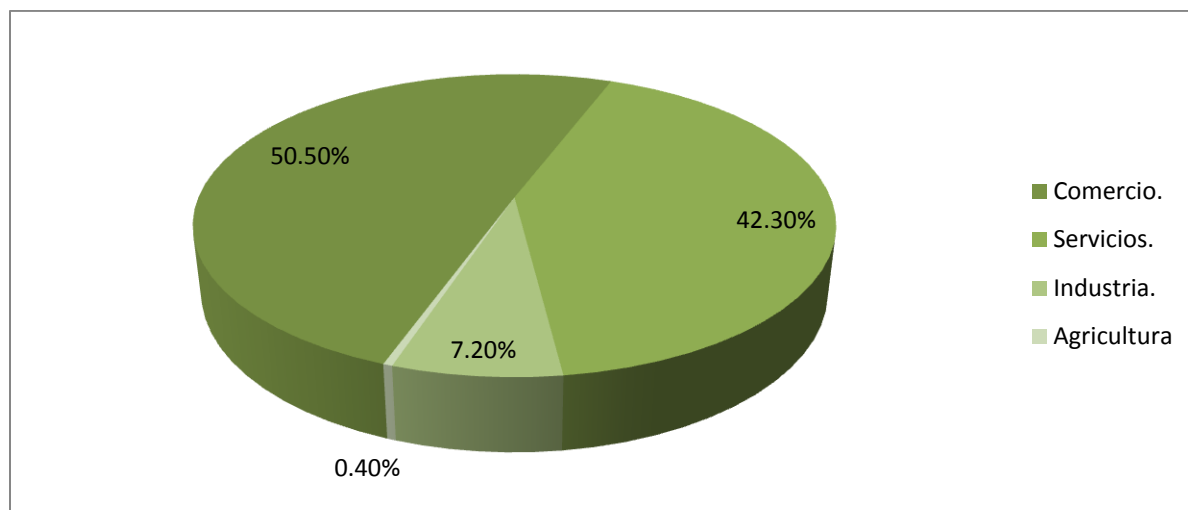

Por otro lado, el sistema de información empresarial mexicano (SIEM), que se encarga de llevar un registro de las empresas para la identificación de oportunidades comerciales y de negocios, reportó a junio de 2012, 81 empresas en el municipio de Teocuitatlán de Corona, manifestando también un predominio de unidades económicas dedicadas al comercio, ya que se registraron 79 empresas en el comercio; 6 en la industria; y 7 en los servicios. Cabe señalar que este registro sólo contempla las empresas adheridas al SIEM, por lo que sólo representan una parte del total de las unidades económicas del municipio. Normalmente en este registro se encuentran las empresas que buscan oportunidades comerciales y de negocios.



Educación

Infraestructura

La infraestructura educativa de Teocuitatlán de Corona de acuerdo a la Dirección de Estadística de la Secretaría de Educación en Jalisco, está integrada por 16 centros educativos de nivel preescolar atendidos por 25 docentes; 23 primarias atendidas por 77 docentes, 4 secundarias y 4 tele secundarias con 57 profesores, 2 escuelas de nivel medio superior con 18 docentes; en cuanto a la educación de nivel superior no se cuenta con éste, en el municipio.

También se cuenta con el INEJAD (Instituto Nacional para la Educación de Jóvenes y Adultos), en nivel intermedio y avanzado atendido por 13 asesores.

En cuanto a la disposición de espacios de consulta y lectura, el municipio dispone de 3 biblioteca(s) con una existencia de 10,200 volúmenes. La visita promedio por día es de 110 usuarios.

Cobertura

La relación alumnos-docentes para el nivel básico es: en preescolar de 20.04 alumnos por maestro, en educación primaria 15.97 alumnos por maestro, en educación secundaria 9.63 alumnos por maestro, en bachillerato 20.5 alumnos por maestro, en INEJAD 13.92 alumnos por maestro.

La cobertura de la demanda educativa por nivel escolar de acuerdo a la Secretaría de Educación Jalisco ciclo 2012-2013 a nivel preescolar es del 77.91; del 98.64% para primaria, del 91.5% para secundaria, del 52.85% del nivel medio superior.

En cuanto a la deserción escolar se tiene para preescolar del 22.09%, en primaria del 1.36%, del 8% en secundaria. Las razones principales de deserción son la baja economía familiar.





Nivel de instrucción

La población de Teocuitatlán de Corona tiene un promedio de escolaridad es hasta quinto en 6 puntos a la media estatal. La población analfabeta representa el 6.16 % de la población de 15 años y más.

En el tema de los habitantes con instrucción superior, sólo el 3% de los habitantes mayores o igual a 18 años tiene concluida una carrera profesional.

La mayor parte de los residentes con estudios de educación de nivel medio superior o superior tiene estudios en las áreas de Medicina, Docencia y Derecho. Además de las instituciones de educación formal señaladas anteriormente se carece de las siguientes instituciones de capacitación CONALEP para el trabajo ejemplo CONALEP o las Misiones cultura





Analfabetismo

INDICADORES	MPAL	REG	%MPAL	%REG
Población de 6 a 14 años	2,234	64,439		
Población de 6 a 14 años que saben leer y escribir	2,105	57,345	92.20%	89.00%
Población de 6 a 14 años que no saben leer y escribir	173	6,924	7.60%	10.70%
Población de 15 años y más	7,956	198,991		
Población de 15 años y más que saben leer y escribir	7,072	180,282	88.80%	90.60%
Población de 15 años y más que no saben leer y escribir	890	18,570	11.20%	10.30%

INDICADORES	MPAL	REG	%MPAL	%REG
Población de 5 años que asiste a la escuela	199	5,476		
Población de 5 años que no asiste a la escuela	20	915		
Población de 6 a 14 años que asiste a la escuela	2,051	53,877	89.80%	91.40%
Población de 6 a 14 años que no asiste a la escuela	225	5,342		
Población de 15 a 17 años que asiste a la escuela	297	10,456		
Población de 15 a 24 años que asiste a la escuela	393	18,327		
Población de 15 a 24 años que no asiste a la escuela	1,777	42,122		

Población de 6 a 14 años que asiste a la escuela

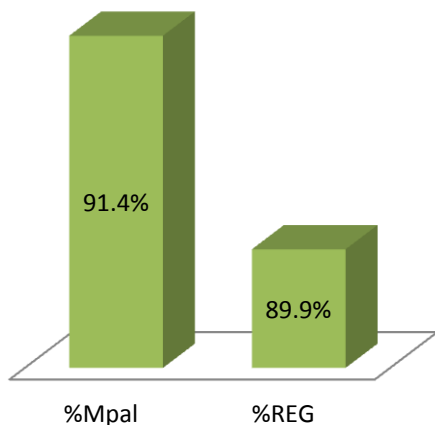

Población de 15 años y más que no saben leer y escribir

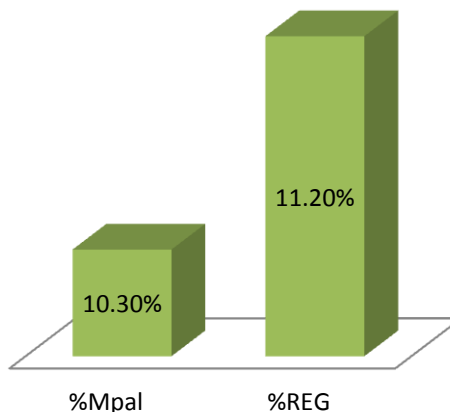



Educación no formal

En cuanto a este renglón en Teocuitatlán de Corona sí se da la Educación no formal de la cual se les capacita para el trabajo en los talleres familiares, como artesanías en bordados y tejidos, etc. Los cuales son generaciones y tradiciones de familia.

Problemática

Actualmente la Infraestructura Educativa en un 60% se encuentra en buenas condiciones y el 40% necesita una rehabilitación, haciendo una descripción desglosada, sería que 6 de cada 10 escuelas se encuentran con el equipo humano, mobiliario y condiciones del edificio BIEN; no así 4 de cada 10 su mobiliario y edificio requieren de renovación de mobiliario y rehabilitación del edificio.



Cultura

Edificios Públicos

Dentro de las principales edificaciones de valor histórico que constituyen el acervo patrimonial Teocuitatlán de Corona se encuentran: El Templo de San Miguel Arcángel, antiguo hotel de la Familia Sosa, Portal Las Delicias, (hoy Portal Niños Héroe), Ex Hacienda de San José de Gracia, Presidencia Municipal, Portal de los Barragán, Santuario de la Inmaculada Concepción, kiosco del Jardín principal, Casa de Donato Guerra, Ex Hacienda Citala Trapiche de Xaxala, Casa de la Cultura, Biblioteca Pública Municipal, Centro de Salud, Presidencia Municipal, Rastro Municipal, Mercado Municipal, Plaza de armas, Lienzo Charro “Manuel Cárdenas”, Lienzo Charro “El Herradero”, Panteón Municipal, DIF Municipal, Unidad Deportiva “El Rocío”, Cancha de Fútbol rápido, Capilla de la ermita, así como una veintena de casas particulares de las cuales ya se tiene registro en este ayuntamiento.



ANTIGUO HOTEL



AUDITORIO MPAL.



BIBLIOTECA PUBLICA MPAL.



CANCHITA DE FUTBOL RAPIDO



CASA DE LA CULTURA



CASA DE DONATO GUERRA



CENTRO DE SALUD



DIF MUNICIPAL



EX HACIENDA SAN JOSE DE GRACIA



TEMPLO SAN JOSE DE GRACIA



LIENZO CHARRO MANUEL CARDENAS



CAPILLA DE LA ERMITA



KIOSCO JARDIN PRINCIPAL



PARROQUIA SAN MIGUEL ARCANGEL



JARDIN PRINCIPAL





47



MERCADO MUNICIPAL



PLAZA DE TOROS EL HERRADERO



PANTEON MUNICIPAL



PLAZA DE ARMAS



PLACITA HOMBRES ILUSTRES



PORTAL DE LOS BARRAGAN



PORTAL NIÑOS HEROES



PRESIDENCIA MUNICIPAL



RASTRO MUNICIPAL



SANTUARIO



SEGURO SOCIAL



UNIDAD DEPORTIVA "EL ROCÍO"



Monumentos Históricos

Busto a Donato Guerra (Plaza de armas), Monumento a Hidalgo (Jardín principal), Monumento a San Miguel Arcángel (Entrada a Teocuitatlán), Busto al Obispo Antonio Sahagún López (Atrio Parroquia),



MONUMETO MIGUEL HIDALGO



BUSTO DONATO GUERRA



BUSTO OBISPO ANTONIO SAHAGUN



MONUMENTO SAN MIGUEL ARCANGEL

Imágenes Religiosas

En lo relativo a imágenes se cuenta con: La Purísima Concepción data de 1882, El Señor de la Salud tiene 210 años, San Miguel Arcángel se instaló nueva en el Templo en el año de 1853, El Señor de la Salud de San José de Gracia, Nuestra Señora de Guadalupe de Citala, La Virgen de Los Dolores de Chamacuero; Nuestra Señora de Guadalupe en la Parroquia de San Miguel Arcángel, Imagen de San Isidro Labrador en la capilla de La Milpilla, La Inmaculada Concepción ubicada en la capilla de la ermita salida a Citala.

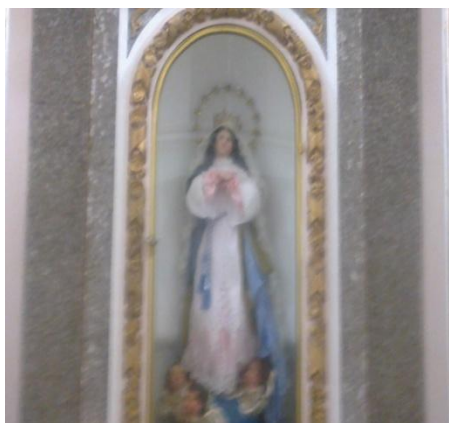



Adicionalmente, encontramos en el municipio zonas arqueológicas en el predio denominado «El Casco» de Col. El Gavilán, Atotonilco, San José de Gracia, en Puerta de Cítala encontramos Tumbas de Tiro, Petroglifos en la comunidad de Cítala y San Juan Cítala, y La Rueda y la cueva del Cerro de García.

Fiestas

Como toda población del estado, en Teocuitatlán de Corona se tienen diversas fiestas populares, como lo son: Profanas y Religiosas todo el año, iniciándose en el mes de Enero Cítala, Febrero Tehuantepec, Marzo Chamacuero y Santa Rosa, Mayo San José de Gracia y La Milpilla, Octubre Col. El Gavilán, Diciembre Cabecera Municipal y Puerta de Cítala, todas estas son Taurinas. Se agregan a las anteriores las cívicas del calendario con un toque especial las de aniversario de la Independencia de México del 13 al 16 de Septiembre. Y las religiosas con que cuentan las comunidades y que de rigor es con su novenario y que generalmente aunadas a las taurinas de cada localidad.





Leyendas, Tradiciones, Costumbres Y Música

Leyenda Prehispánica. (Teocuitatlán de Corona)

Fray Antonio Tello, en su obra *Crónica Miscelánea de la Santa Provincia de Jalisco*, dice: «El Pueblo de Teocuitatlán tiene a un lado una serranía muy alta que corre de oriente a poniente, y a las espaldas de esta serranía, hacia la parte norte de dicho pueblo, esta la gran laguna que llaman Marichapaicum, que es la de Chapala. En esta serranía hay una cueva, y en ella una piedra grande, a la cual todos los Indios de la Provincia de Ávalos iban a consultar en sus necesidades, y le ofrecían frutos y calabazos de tachitli, que es el agua miel que sale del maguey, y echándole sobre la piedra se lo bebía, y les respondía sin ver ellos quien les hablaba. Algunas veces les decía: ¿qué es lo que queréis hijos? Dadme de beber, porque vengo muy cansado. Algunas veces los indios le pedían les diese agua porque se les secaban sus sementeras; la voz salida de la piedra les decía que se fueran aprisa porque antes de llegar a sus pueblos había de llover mucho, y tal vez sucedió, que antes de bajar el cerro, lloviera. Cuando echaban el vino tachitli sobre la piedra, se consumía haciendo ruido al beberlo, como si entrara en algún chiflón o hozara ganado de cerda; otras veces se les aparecía a los Indios un viejo que en su lengua, que es Coca, le llamaban Cocal, el cual les hablaba y consolaba, y algunas veces les decía lo que les habría de suceder. Referencia, Fray Antonio Tello. *Crónica Miscelánea de la Sancta Provincia de Xalisco*. Libro III. Páginas 217 y 218.



Artesanías

Dentro de su artesanía cabe reconocer que es incipiente, sin embargo, podemos decir que tiene un alto potencial, por que se cuenta con la materia prima; se traerán artesanos para crear nuevos talleres y opciones de fuentes de empleo que capacitarán a los que así lo soliciten. Actualmente se cuenta con la talabartería, huaraches de petatillo, monturas, chicotas, los cinturones piteados tienen alta demanda en la región así como la elaboración de prendas de tejido y bordados elaboradas por mujeres del municipio.



53

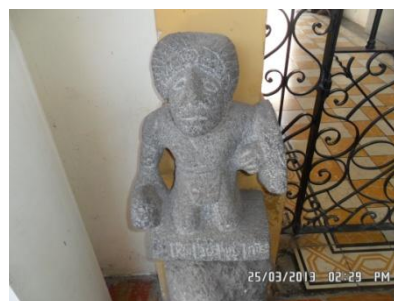

Tecnología

Las técnicas que se usan en la elaboración de las artesanías son las que tradicionalmente heredan de padres a hijos por lo que no pierden su esencia y originalidad de elaboración de fabricación.

Problemática

El principal problema de los artesanos del municipio es la falta de apoyos de financiamiento para que pueda crecer, además que no se han buscado alternativas de otro tipo de artesanías, por lo que este Ayuntamiento se propone fomentar nuevas entre otras la del Equipal, Vidrio soplado, Velas Aromáticas y Arte de Repujado; contratando maestros instructores en las artesanías mencionadas.

Gastronomía

Dentro de sus actividades gastronómicas se pueden mencionar los exquisitos guisos tradicionales del municipio como el mole, el pozole, la birria, la cecina, las tostadas, pepián, y las carnitas así como una gran diversidad de antojitos reconocidos en la región por el arte con que los elaboran las prodigiosas manos de las mujeres Teocuitatlenses, además no podemos pasar desapercibido la conservación de frutas y derivados de productos lácteos.

Entre las bebidas que se elaboran en el municipio destacan el ponche de granada, arrayán, zarzamora, limón y de otras frutas, así como el pulque, el vino de nogal y rompopo.





Salud

Cobertura

El municipio de Teocuitatlán de Corona, cuenta con una población total de 10,837 habitantes, y el 73.24% de ésta tiene derecho a servicio de salud en alguna institución, el 9.52% afiliados al IMSS y el 3.4% al ISSSTE. El resto de la población es atendida por consultorios particulares y la Secretaría de Salud Jalisco.

Infraestructura

La infraestructura municipal en materia de salud se compone de 3 centros básicos de salud, 1 Centro del IMSS, ningún hospital de primer contacto, 2 módulos de salud rural y 14 casas de salud. El personal que atiende estos centros se integra por 10 enfermeras y 15 médicos con las siguientes especialidades Médicos Generales, Psicólogos, Nutriólogos, Odontólogos, Químicos. En el sector privado en el tema de salud se dispone de 15 consultorios particulares, Cardiología, Dermatología, Internista, Psicología, Odontología, Ginecología. Odontólogos.

Mortalidad y Morbilidad

Se registraron en total en el año 2011 57 muertes, para una tasa de mortalidad de 6.45 por 1,000 habitantes. Como en el resto del país se observa que las primeras causas de muerte en el Municipio son el cáncer, la diabetes mellitus y las enfermedades del corazón. Hecho que ha sido así por los últimos 5 años. Notablemente no se documenta dentro de las primeras causas patológicas asociadas a la pobreza, destacando las enfermedades del tipo crónico degenerativo.

Tabla 9. Causas de muerte de los habitantes del Municipio de Teocuitatlán de Corona, año 2011.

Lugar	Causa	Casos	Tasa*
1	Enfermedades del corazón	11	93.64
2	Diabetes Mellitus	11	93.64
3	Tumores Malignos	11	93.64
4	Enfermedades del Hígado	5	42.56
5	Tras. Mentales por uso de alcohol (síndrome de dependencia)	4	34.05
6	Enfermedad de Alzheimer no especificada	3	25.54
7	Tras. Mentales y de comportamiento por uso de tabaco (síndrome de dependencia)	2	17.02
8	Insuficiencia renal no especificada	2	17.02
9	Enfermedades cerebro-vasculares	2	17.02
10	Diarreas-gastroenteritis de origen infeccioso	1	8.51
	Las demás causas	5	17.46
	Total de muertes	57	100
	TOTAL	100	100.00

Fuente: certificados de defunción 2011*Tasa por 100,000 habitantes

Problemática

La demanda de atención de servicios médicos crece y ha sido el detonador para que estos se vean rebasados, aquí tenemos que en el Centro de Salud de la cabecera municipal es insuficiente la atención médica, además de crear un turno vespertino; así como darles apoyo a los otros dos Centros de Salud y a las Casas de Salud, así como la terminación de otras que quedaron inconclusas en el periodo anterior en el municipio, dándoles el apoyo con el cuadro básico de medicinas así como el personal completo de un núcleo de atención médica.



Asistencia Social

El 10.99 % de la población de Teocuitatlán de Corona corresponde a menores de cinco años; este sector poblacional demanda prioritariamente esquemas de atención de orden integral; 9.19 % de ellos sufren permanentemente la amenaza de la desnutrición, que se traduce en deficiente aprovechamiento escolar, deserción académica, bajo grado de eficiencia terminal, y lo más importante, la generación de inadecuadas condiciones de salud a futuro.

Un 5.08 % de la población de 6 a 9 años tiene un déficit de talla, lo que indica que más de 57 niños de esta edad, padecen las secuelas de la desnutrición crónica.

El total de la población entre 6 y 14 años, el 20.85 % demandan atención educativa, recreacional y de formación en valores, principalmente.

Más de 0.2 % de la población entre 6 y 14 años, viven en situación extraordinaria: son niños de y en la calle o niños que a corta edad deben trabajar para el sustento de su casa, ellos deben recibir atención, protección y asistencia especial, a fin de que logren crecer y desarrollarse sanamente.

En el municipio existen más de 8 menores indígenas, de ellos el 37.50% tiene menos de cinco años de edad y el 38.46% de los mayores de cinco años son mujeres; en ambos grupos, se observan niveles de desnutrición superiores al 9.19 %.

Sumado a los problemas de limitadas oportunidades educativas, formativas, recreativas y de esparcimiento, hoy se presenta un problema de desinformación que agrava las condiciones de vida de la población juvenil, así, en el municipio se calcula que el número de madres adolescentes asciende a 39 casos anuales, cifra que ha ido aumentando cada vez.

Existen más de 1684 personas de 60 años o más. De ellos el 30.64% es analfabeta, 29.03% ha perdido a su cónyuge, y 1.24% tiene una pensión que en la mayor parte de los casos, no llega a un salario mínimo; muchos de ellos viven abandonados o segregados y con gran necesidad de afecto y cuidados especiales.





Un 3.71% de la población padece alguna discapacidad, esto significa que cerca de 439 personas día a día buscan disminuir los obstáculos de su entorno físico, desarrollar plenamente sus capacidades y lograr su integración plena a la sociedad.

Actualmente se estima que en el municipio más de 6189 mujeres enfrentan todavía limitaciones para el ejercicio de sus derechos, padecen la falta de oportunidades educativas, laborales y profesionales.

Aspectos como la emigración de padres e hijos, hasta las mayores oportunidades laborales a las que hoy en día tienen acceso las mujeres, incrementa el número de familias que hoy basan su sustento en una mujer; de acuerdo a cifras, se estima que el 25.84 % de total de hogares cuentan con jefatura femenina .

Se estima que el 15.54 % de las familias del municipio tienen alguna disfunción, que favorece desde la poca o nula atención a los menores, hasta la presencia de maltrato, adicciones, suicidios y el aumento de los divorcios, en los últimos años, entre otros.

Disminuir a nivel regional y municipal la incidencia de casos de violencia Intrafamiliar, ofreciendo a los involucrados alternativas y herramientas formativas necesarias para afrontarla y resolverla, proporcionando servicios básicos integrales, especializados e interdisciplinarios (Trabajo Social, Jurídico, Psicológico) a las personas involucradas en situaciones de violencia Intrafamiliar.

Seguridad Pública

El municipio de Teocuitatlán de Corona, no dispone de ningún ministerio público atendido por ningún agente del ministerio público del fuero común. Los delitos más frecuentes se relacionan con Infracciones menores al Reglamento de Policía y Buen Gobierno; ya que los problemas se pueden controlar, por tal motivo el cuerpo de Policía es pequeño, sin embargo se alcanza a dar el servicio que demanda la ciudadanía en el Municipio: en los últimos seis años 2004-2010 la suma de estos delitos han representado cerca del 80% del total de las denuncias presentadas. Estos delitos en el mismo periodo se han mantenido sin cambios.

Teocuitatlán de Corona, dispone de una cárcel con capacidad para 10 personas, éste inmueble se encuentra en buenas condiciones.



Empleo

Trabajadores permanentes y eventuales urbanos asegurados en el IMSS *Por grupo económico*

En el último trienio, el municipio de Teocuitatlán de Corona ha visto un crecimiento moderado en el número de trabajadores urbanos registrados ante el IMSS. Para mayo de 2012, el IMSS reportó un total de 211 trabajadores urbanos asegurados, lo que representa 2 trabajadores menos que en diciembre de 2009, pero mayor que en 2010 y 2011. En función de los registros del IMSS el grupo económico que más empleos genera dentro del municipio de Teocuitatlán de Corona, es el *Transporte terrestre*, que en Mayo de 2012 registró un total de 47 trabajadores permanentes y eventuales urbanos concentrando el 22.2% del total de asegurados urbanos en el municipio. Esta actividad registró una disminución de 388 trabajadores de diciembre de 2009 a mayo de 2012. La segunda actividad con más trabajadores urbanos asegurados es la *Elaboración de alimentos*, que para mayo de 2012 registró 46 trabajadores asegurados que representan el 21.8% del total de trabajadores asegurados a dicha fecha. De 2009 a 2012 esta actividad tuvo un decremento de -5 trabajadores.

Tabla 10. Trabajadores permanentes y eventuales urbanos.

Teocuitatlán de Corona, Jalisco. 2009 -2012/05

Grupos económicos	Dic 2009	Dic 2010	Dic 2011	May 2012	% Part May 2012	Var. Abs. Dic 2009 – May 2012
Transporte terrestre.	60	49	46	47	22.27%	-13
Elaboración de alimentos.	51	49	44	46	21.80%	-5
Construcción de edificaciones y obras de ingeniería civil.	2	6	25	34	16.11%	32
Servicios de enseñanza, investigación científica y difusión cultural.	19	16	19	19	9.00%	0
Compraventa de materias primas, materiales y auxiliares.	7	7	12	12	5.69%	5
Servicios profesionales y técnicos.	12	14	13	11	5.21%	-1
Agricultura.	4	7	9	10	4.74%	6
Compraventa de prendas de vestir y artículos de uso personal.	9	9	8	9	4.27%	0
Ganadería.	4	6	4	4	1.90%	0
Compraventa de gases, combustibles y lubricantes.	4	2	3	4	1.90%	0
Otros	41	19	16	15	7.11%	-26
Total	213	184	199	211	100.00%	-2

FUENTE: SEIJAL, Sistema Estatal de Información Jalisco; en base a datos proporcionados por el IMSS

Trabajadores permanentes y eventuales urbanos asegurados en el IMSS

Región Sur

Dentro de la región Sur, Teocuitatlán de Corona se presenta como el onceavo municipio con mayor número de trabajadores permanentes y eventuales urbanos concentrando el 0.74% del total de trabajadores urbanos asegurados en el IMSS dentro de esta región en mayo de 2012. De diciembre de 2009 a mayo de 2012 el municipio de Teocuitatlán de Corona registró una disminución de -0.94% en el número de trabajadores permanentes y eventuales urbanos en la región Sur, pasando de 213 asegurados en 2009, a 211 asegurados en 2012, disminuyendo en 2 trabajadores durante el total del periodo.

Tabla 11. Trabajadores permanentes y eventuales urbanos									
Región Sur de Jalisco. 2009 – 2012/05									
Sur	Dic 2009	Dic 2010	Dic 2011	May 2012	% Part. May 2012	Var. Abs. Dic 2009-May2012	Var % Dic 2009-May2012	IDM-E ¹	IDM ²
Ciudad Guzmán	15,315	16,598	17,296	17,794	62.72%	2,479	16.19%	16	11
Zapotiltic	1,830	2,064	2,124	2,336	8.23%	506	27.65%	9	9
Tuxpan	1,845	2,014	2,159	2,174	7.66%	329	17.83%	49	53
Sayula	1,782	2,015	2,179	2,143	7.55%	361	20.26%	47	36
San Gabriel	625	740	769	841	2.96%	216	34.56%	41	68
Tapalpa	602	678	776	734	2.59%	132	21.93%	64	81
Gómez Farías	602	627	646	655	2.31%	53	8.80%	53	43
Zacoalco de Torres	472	473	505	559	1.97%	87	18.43%	71	39
Tonila	297	217	274	257	0.91%	-40	-13.47%	77	61
Tolimán	265	259	266	250	0.88%	-15	-5.66%	99	77
Teocuitatlán de Corona	213	184	199	211	0.74%	-2	-0.94%	95	110
Techaluta de Montenegro	80	88	124	126	0.44%	46	57.50%	85	90
Atoyac	90	93	106	117	0.41%	27	30.00%	73	46
Amacueca	65	71	65	62	0.22%	-3	-4.62%	63	38
Zapotitlán de Vadillo	56	49	43	56	0.20%	0	0.00%	111	93
Atemajac de Brizuela	8	11	9	55	0.19%	47	587.50%	106	71
Total	24,147	26,181	27,540	28,370	100.00%	4,223	17.49%		

FUENTE: SEIJAL, Sistema Estatal de Información Jalisco; en base a datos proporcionados por el IMSS. El IMSS clasifica Zapotlán el Grande como Ciudad Guzmán.



El índice de desarrollo municipal conjunta una serie de variables económicas, institucionales, sociales y de medio ambiente, para proporcionar un indicador que permite identificar la posición que ocupa el municipio en el plano estatal, es decir, comparar la situación del municipio con relación a los demás municipios de la misma región y con los municipios del resto del estado.

Teocuitatlán de Corona se ubica en la posición número 110 en el índice de desarrollo municipal (IDM) del total de los 125 municipios del estado. Dentro de la región Sur, Zapotiltic es el municipio con el índice más alto al ubicarse en la posición número 9 del total de municipios de Jalisco.

Por su parte, el índice de desarrollo municipal del aspecto económico (IDM-E), engloba las variables de producción, producción agropecuaria, trabajadores asegurados, y población ocupada, para dar un elemento que permita monitorear la situación de desarrollo económico que tiene el municipio y así poder compararlo con el resto de los municipios del estado. Este indicador que se pondera en función del tamaño de la población, es más favorable para el municipio de Teocuitatlán de Corona al ubicarlo en la posición 95, una variación de 15 lugares con respecto del IDM en la región Sur.



Producción Agrícola

Distribución de la superficie productiva

El municipio tiene una extensión de 41,267 hectáreas, de las cuales 14,149 has. 28.63% son utilizadas con fines agrícolas; 16,602 has. 40.23% en la actividad pecuaria; 5,800 14.05% has, son de uso forestal; 480 1.16% has. Son de suelo urbano y 3,967 9.61% has, tienen otro uso. En lo que a la propiedad se refiere, una extensión de 20,759 has. 50.30% son privadas; 20,239has 49.04% ejidales y no existe propiedad comunal.

Producción

Dentro de las actividades agrícolas el municipio se distingue porque la producción es dominada por maíz, sorgo, frijol, garbanzo, cártamo, trigo, jitomate, alfalfa y nuez.

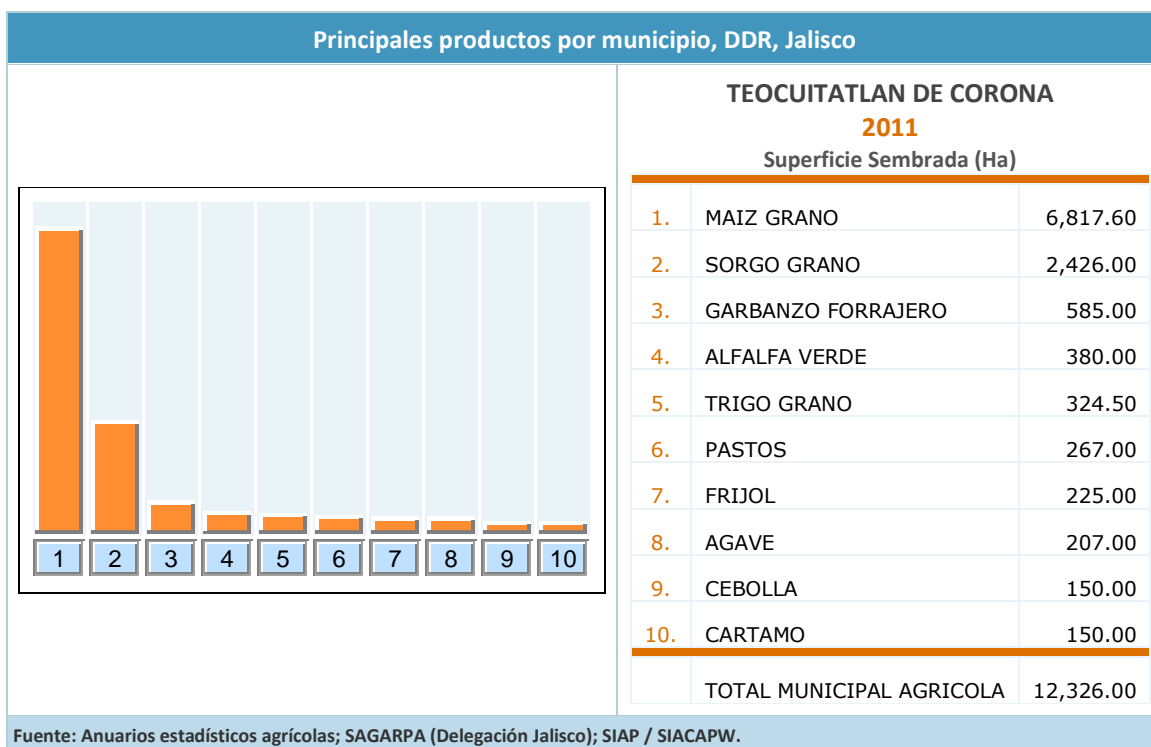

Comportamiento de la producción

De acuerdo a la información de la SAGARPA En los últimos 5 años la superficie sembrada y su clasificación de hectáreas por temporales y de riego reflejan que la superficie se ha incrementado aproximadamente en un 9.4% a consecuencia de que en los últimos años se han perforado varios pozos profundos de uso agrícola.

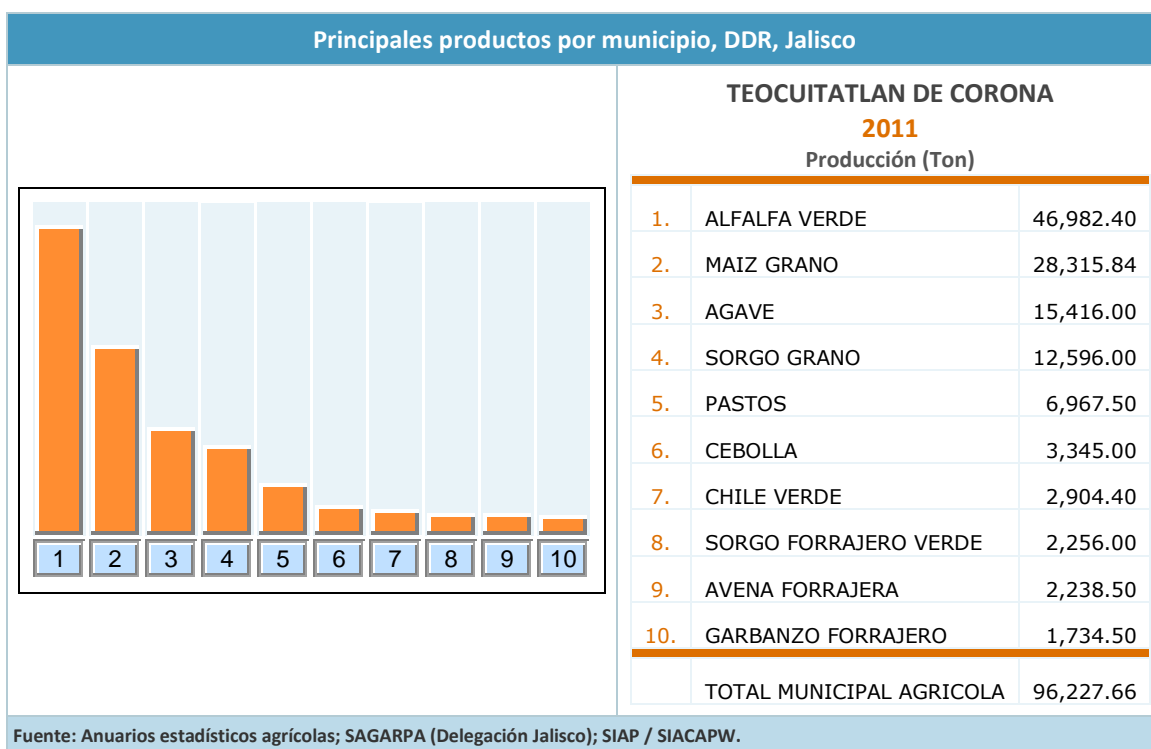

Ingresos

En cuanto al valor de la producción, los cultivos que destacan son maíz, sorgo, frijol, garbanzo, cártamo.



Rendimientos y Cultivos potenciales

En el municipio de Teocuitatlán de Corona, por su rendimiento sobresalen los cultivos de maíz, frijol y sorgo los cuales se ubican arriba del rendimiento promedio estatal. Maíz 3.5, frijol 1.1, sorgo 4.5, toneladas por hectárea. De acuerdo al INIFAP en el municipio además de los cultivos tradicionales existe un potencial importante para la producción de todo tipo de hortalizas tales como jitomate, cebolla, calabaza, rábanos, melón.

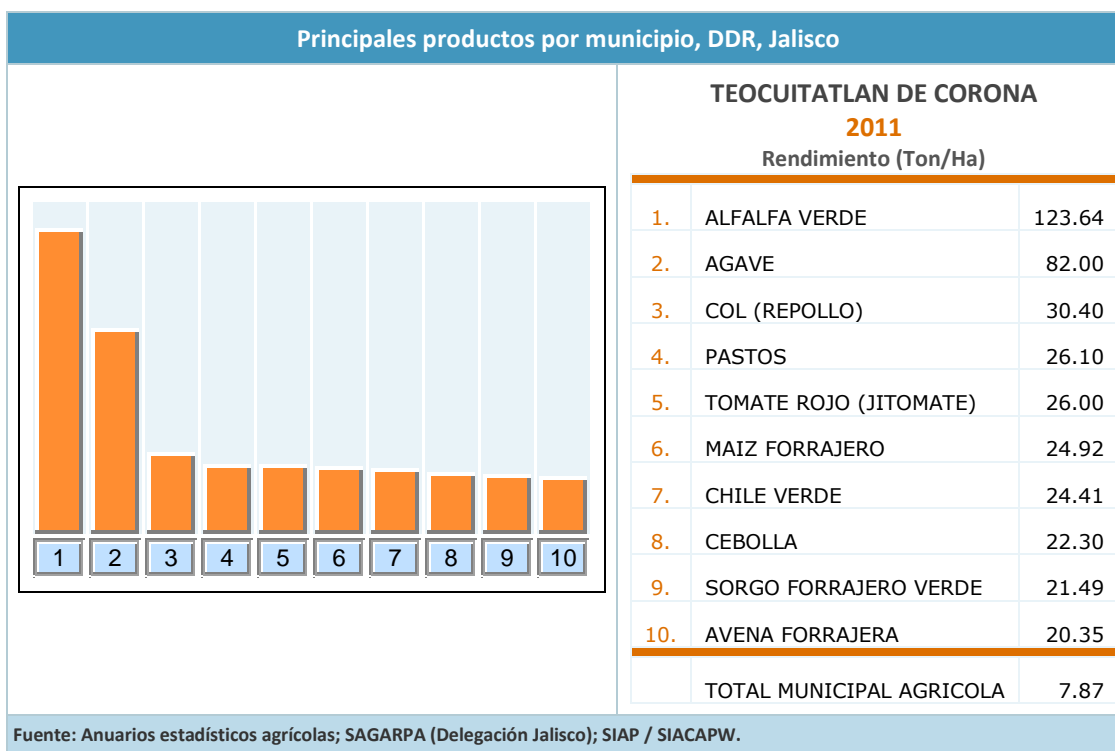

Fuentes de financiamiento

Las principales fuentes de financiamiento para el sector agrícola del municipio son Cooperativas, Financiera Rural, SEDER, SEDESOL, SAGARPA e Intermediarios que cuentan con Agro-Químicos y Maquinaria, (capital privado).

Tecnología empleada

En cuanto a la tecnología empleada en el campo está basada principalmente en asesorías técnicas de Empresas privadas, de técnicos de SAGARPA, tanto en el ramo de las hortalizas así como para el maíz, jitomate, etc.

Comercialización

La producción agrícola local se comercializa principalmente en el Municipio y la Región.

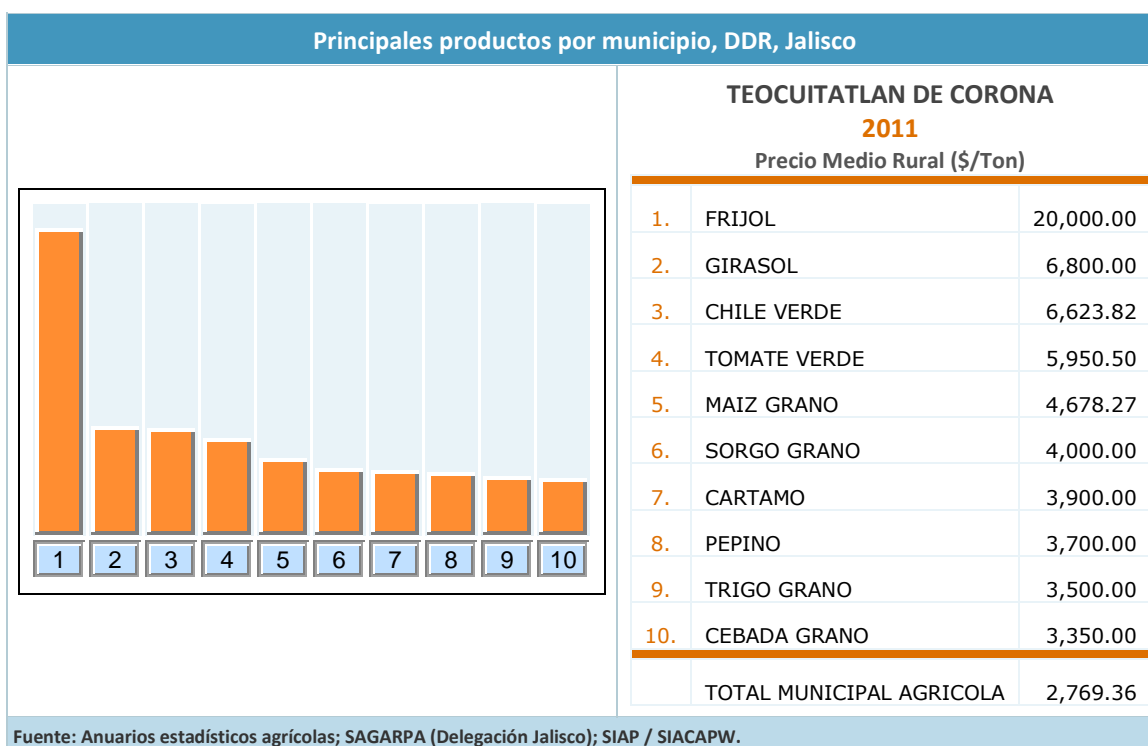



Organización

En cuanto a la organización de los productores del campo podemos señalar que en el Municipio se organizó el Consejo Municipal de Desarrollo Sustentable, éste tiene la misión de organizar a los productores en diferentes cadenas, según sea la actividad a la que se dedican y que cada uno de estas se compromete a buscar las mejores condiciones para que tengan acceso a financiamientos y a una mejor comercialización.

Sin embargo debemos reconocer que aún falta mucho para lograr concienciar a los productores de la gran necesidad que tenemos de formar grupos, mediante los cuales se puede acceder a financiamientos que favorezcan la inversión y de esta forma incrementar su porcentaje de ganancias.

Problemática

La problemática principal a que se enfrentan los productores agrícolas del municipio, como se señaló en el párrafo anterior es la falta de integración de grupos y así crear las condiciones mediante las cuales se facilitaría proporcionarles los apoyos que necesitan, pues resulta sumamente complicado el atenderlos como ellos solicitan en forma individual.



Producción Pecuaria

Inventario

Según Anuario Estadístico el inventario de ganado de carne en el Municipio de Teocuitatlán de Corona, al año 2002 es el siguiente: bovino carne 31,807; bovino leche 2,028; porcino 6,979, caprino carne 460; caprino leche 170, ave huevo 53,729; ave carne 18,000.

Producción

De acuerdo a las cifras de la Secretaría de Agricultura, Ganadería y Pesca a nivel local destaca la producción de Ganado de carne y leche, estas representan el 67% del valor de la producción pecuaria municipal. Le sigue en la escala, la producción avícola y porcícola con el segundo y tercer lugar.

JALISCO
CIUDAD GUZMAN
TEOCUITATLAN DE CORONA
PRODUCCIÓN, PRECIO, VALOR, ANIMALES SACRIFICADOS Y PESO
2011

PRODUCTO/ESPECIE	PRODUCCIÓN (toneladas)	PRECIO (pesos por kilogramo)	VALOR DE LA PRODUCCIÓN (miles de pesos)	ANIMALES SACRIFICADOS (cabezas)	PESO (kilogramos)
GANADO EN PIE					
BOVINO	1,939	17.91	34,725		389
PORCINO	532	16.58	8,819		119
OVINO					
CAPRINO	38	32.50	1,239		39
SUBTOTAL	2,509		44,783		
AVE Y GUAJOLOTE EN PIE					
AVE	805	17.16	13,809		2.382
GUAJOLOTE					
SUBTOTAL	805		13,809		



TOTAL			58,592		
CARNE EN CANAL					
BOVINO	1,068	34.76	37,141	4,990	214
PORCINO	391	36.27	14,180	4,488	87
OVINO					
CAPRINO	20	43.59	870	990	20
AVE	634	30.35	19,242	337,819	1.877
GUAJOLOTE					
SUBTOTAL	2,113		71,432		
LECHE					
BOVINO	2,561	4.59	11,748		
CAPRINO	14	4.65	65		
SUBTOTAL	2,575		11,813		
OTROS PRODUCTOS					
HUEVO PARA PLATO	262	12.68	3,325		
MIEL	34.460	36.12	1,245		
CERA EN GREÑA	3.446	70.00	241		
LANA SUCIA					
SUBTOTAL			4,811		
TOTAL			88,056		

AVE: SE REFIERE A POLLO, GALLINA LIGERA Y PESADA QUE HA FINALIZADO SU CICLO PRODUCTIVO.
 LECHE: PRODUCCIÓN EN MILES DE LITROS Y PRECIO EN PESOS POR LITRO.
 LOS SUBTOTALES Y EL TOTAL PODRÍAN NO COINCIDIR POR REDONDEO. EL TOTAL DEL VALOR NO INCLUYE EL VALOR EN PIE DEBIDO A QUE ESTÁ CONTENIDO EN EL VALOR DE LA PRODUCCIÓN DE CARNE.
 LOS DATOS DEL ESTADO DE OAXACA SE PRESENTAN A NIVEL DISTRITO DE DESARROLLO RURAL (DDR), POR CUESTIONES OPERATIVAS SON REFLEJADOS EN UN SOLO MUNICIPIO DEL DDR RESPECTIVO.

FUENTE: ELABORADO POR EL SERVICIO DE INFORMACIÓN AGROALIMENTARIA Y PESQUERA (S I A P), CON INFORMACIÓN DE LAS DELEGACIONES DE LA S A G A R P A .



Producción Ganadera

La producción ganadera en Teocuitatlán de Coronase ha mantenido constante durante el periodo 2006-2010, siendo el ejercicio de 2006 el año en el que se ha registrado el mayor crecimiento en el valor de la producción ganadera en el municipio. En2006, la producción ganadera de Teocuitatlán de Corona representó el 0.3% del total de la producción ganadera estatal, siendo este el porcentaje de participación más alto que ha tenido el municipio.

**Figura 8. Valor de la producción ganadera
Teocuitatlán de Corona 2006 - 2010 (Miles de pesos)**

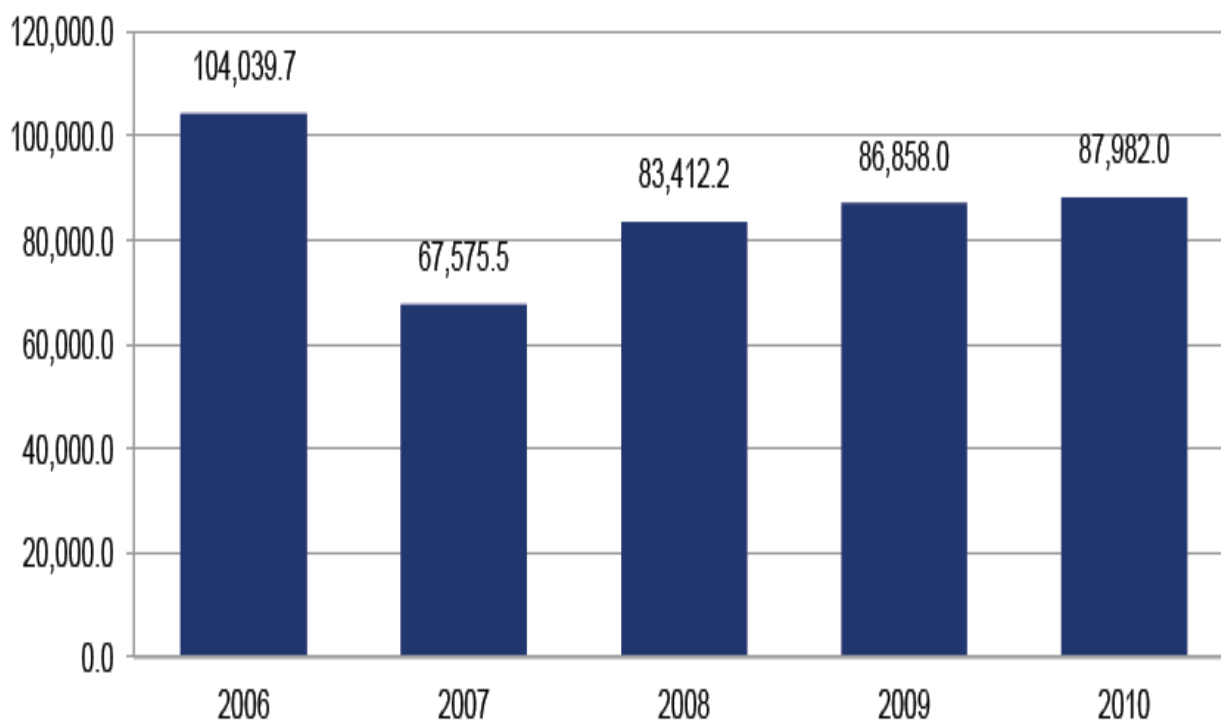

FUENTE: SEIJAL, Sistema Estatal de Información Jalisco; información de SIAP / SAGARPA - OEIDRUS.

Atractivos Naturales

Por otro lado, cabe señalar que el municipio cuenta con atractivos naturales como lo es la Presa Huejotitlán que tiene tres millones de metros cúbicos, la de Santa Rosa que tiene tres millones de metros cúbicos y la de la Hierbabuena seis millones de metros cúbicos, las cuales son propicias para el desarrollo de proyectos eco turísticos y que de hecho actualmente ya se aprovechan para este fin, principalmente la de Huejotitlán.

El municipio no cuenta con ningún parque nacional. Los atractivos turísticos son los recursos naturales que deben ser aprovechados y conservados como son los arriba mencionados, además del área recreativa de la Contrapresa en Citala y los ríos Teocuitatlán y Citala, el Tanque Verde.



Cerro de García



Presa de Huejotitlán



Presa La Yerbabuena



Vertedero Presa Huejotitlán



Cascada El Salto

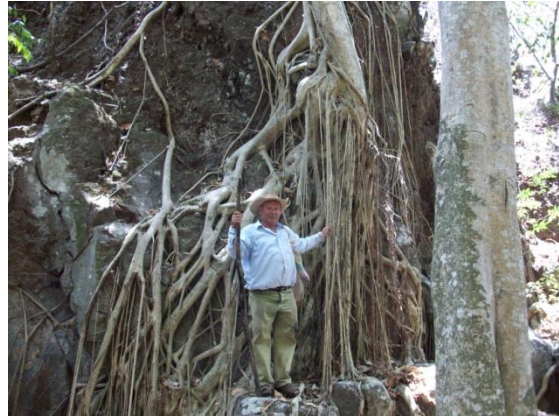

Higuera La Telaraña
Barranca Presa Huejotitlán



Cerro La Peña





Construcciones arquitectónicas

Además de los recursos naturales anteriormente descritos, en Teocuitatlán de Corona nos enorgullecemos de las construcciones arquitectónicas con que contamos tal es el caso de la Parroquia de San Miguel Arcángel, data del siglo XVI, el acceso al templo tiene pórtico con arco de medio punto, flanqueado por dobles columnas toscanas; sobre el arco, se observa friso con inscripción, y arriba, un nicho con la escultura de San Miguel, flanqueado por pilastras fónicas; más arriba, existe un frontón curvo y otra escultura.

La portada original, en cantera rosa ostenta arco de medio punto dovelado y moldurado, con alfiz o marco que tiene abundante decoración de relieves vegetales y pomos. La fachada tiene un remate circular roto, con reloj enmarcado al centro y frontón curvo; una torre de cuatro cuerpos muestra vanos con arcos en medio punto en los tres primeros cuerpos, y ósculos en el cuarto. Remata en capulín y linternilla.

Otras edificaciones que destacan son: El Santuario de Teocuitatlán y el Colegio Ramón Corona y Guadalupe. En la Localidad de San José de Gracia se puede visitar su Parroquia y admirar la arquitectura de la que fue la Hacienda de San José, también en la Comunidad de Cítala, se encuentra una pequeña parroquia muy apreciada en el Municipio, un museo particular propiedad del Dr. Enrique García que cuenta con piezas muy valiosas, que muchos museos de renombre quisieran tenerlas, su riqueza se valora también por su número y diversidad de culturas que forman parte del mismo, las cuales pueden ser aprovechadas para atraer turismo, además en la Cabecera Municipal se localizan varias fincas que por su valor arquitectónico son de apreciarse no solamente por sus habitantes sino también por quien nos visita.



Fotos del Museo Particular del Dr. Enrique García







Infraestructura Hotelera

Actualmente se cuenta con dos hoteles que ofertan sus servicios. Los hoteles existentes se clasifican más bien como Casa de Huéspedes, en los cuales los visitantes reconocen el trato cálido y amable de sus propietarios y ahí mismo se les proporciona información que solicitan de los lugares atractivos para visitar. Además de lo anterior, se cuenta con servicios adicionales al turismo, ya que existen tres restaurantes, y cuatro bares y ningún centro nocturno.

Problemática

Los principales problemas a que se enfrenta el sector turístico son que no hemos dado proyección turística a nuestro Municipio, debido a que la Infraestructura Carretera y hotelera están en mal estado y faltan vías para comunicar a nuestro Municipio como es Teocuitatlán – Concepción de Buenos Aires para llegar a la Región Sierra de Mazamitla.





Industria

Prácticamente esta actividad es nula en el municipio, ya que únicamente existe la actividad relacionada con una fábrica de Explosivos (ASA) que se localiza al poniente de la localidad de Tehuantepec, de este municipio.

Producción. Por el volumen de su producción sobresale a nivel nacional con el 50%, y el 50% es exportada, la producción de emulsión (dinamita) asciende a 400 toneladas mensuales y de Agente Explosivo de 1,000 a 1,200 toneladas por mes. Desconocemos el costo de su valor pues no aparece en ningún informe de las bibliografías consultadas.

En la cabecera municipal se localiza una empresa Empacadora de globos, la cual ocupa el promedio de 40 trabajadores diarios.

A un kilómetro de la cabecera municipal se encuentra el Rancho Agrícola La Capilla, en el cual se ocupan de 100 a 120 trabajadores diarios, que laboran en cultivo y empaque de exportación de productos agrícolas.

Población ocupada

La mayor parte de la población ocupada en el ramo industrial es de 230 personas, las cuales se desempeñan en las industrias antes mencionadas.

Grado de tecnificación

En cuanto al grado de tecnificación de la industria, ésta se clasifica altamente tecnificada; pues la actividad que se desarrolla requiere de cuidar altamente los riesgos que implica en el manejo de los materiales peligrosos que utilizan para terminar los productos.





Comercialización

La totalidad de la producción bajo el control Militar del Gobierno Mexicano y que asciende a un 100% Financiamiento

Las principales fuentes de financiamiento disponibles a nivel local para impulsar el desarrollo industrial son cooperativas de crédito y algunas instituciones privadas y públicas.

Problemática

Entre los principales problemas a que se enfrenta el sector industrial podemos mencionar que se encuentra retirada de los grandes centros de distribución, además de que los inversionistas no arriesgan su capital a sabiendas de que se les otorgan facilidades para instalarse y que hay mano de obra para emplearse en su empresa.



Sector Forestal

Principales especies

La superficie forestal del municipio abarca una extensión territorial de 5,805 hectáreas que representa el 5.33% del territorio municipal. Las principales especies maderables son pino con una superficie estimada de 1,573 hectáreas, encino con una superficie estimada de 2,094 hectáreas y el roble con una superficie estimada de 2,138 hectáreas.

Personal ocupado

En el sector forestal laboran un total de 25 personas que representan el 0.76% del total de la población ocupada.

Producción

La producción anual por especie, se desconoce con precisión los volúmenes que se manejan en este rubro.

Comercialización

La producción forestal principalmente es destinada a la demanda regional.

Tecnología empleada

La tecnología empleada en el sector forestal es escasamente tecnificada, se estima que solo el 16% de la producción forestal se obtiene por sistemas tecnificados.

Financiamiento

Las principales fuentes de financiamiento para el sector forestal del municipio son privadas.



Problemática

La problemática que enfrenta la producción forestal municipal es la falta de reforestación pues se dedican solamente a talar sin control ni de forma planificada y sin programas forestales y se olvidan de hacer la reforestación correspondiente.





Infraestructura Económica Social

Comunicaciones

Red carretera

Las comunicaciones y los transportes son actividades indispensables para el progreso, pues facilitan la integración social y geográfica del territorio. Por su ubicación geográfica, Jalisco se encuentra en una situación privilegiada, pues se comunica con el centro, sur, este y norte de la República, así como con los puertos del Pacífico. Las vías de comunicación son indispensables para generar una estrategia de desarrollo que esté encaminada a apoyar a comunidades marginadas. En este sentido el municipio de Teocuitatlán de corona cuenta con 81 kilómetros de caminos y terracerías. De estos 51 kilómetros son de carreteras, 28 kilómetros de terracerías y 2 de brechas y caminos vecinales. En cuanto al estado físico de la red vial se tiene las carreteras asfaltadas se encuentran en un estado regular y que ameritan su rehabilitación, de la red de terracería el 65% se encuentra en buen estado y el 35% restante así como los caminos vecinales están es proceso de mantenimiento.

Ínter conectividad

En virtud de la importancia que tiene la ínter conectividad de Teocuitatlán de corona, con los municipios colindantes y con los que integran la denominada Región 06 sur, establecida por el Gobierno del Estado y dado el esquema de trabajo esperado de inversiones regionales por el propio Ejecutivo Estatal, es menester señalar que las carreteras principales y secundarias que permiten la conexión se encuentran parcialmente pavimentadas y la distancia mayor es la del Municipio de Tolimán de 110 Km.





Telecomunicaciones

En cuanto a los principales medios de comunicación a distancia existentes en el municipio podemos mencionar que cuenta con infraestructura telefónica el 25% de la población; éste servicio beneficia a las comunidades de San José de Gracia, Col. del Gavilán, Cítala, Atotonilco y La Rueda, en cuanto al servicio de Internet se dispone en las anteriormente mencionadas.

Con relación al servicio de correos: 3 agencias 1 administración, así como todas las localidades del municipio cuentan con el servicio de correo por medio de las autoridades de cada lugar, se cuenta también con servicio de Telecom, telecable en Cabecera municipal principalmente y San José de Gracia.

Transportes

El servicio de transportes de pasajeros se otorga mediante autobuses de la línea del pacifico los cuales, cubren un horario de las 6:00 a.m. a 6:00 p.m. con salidas cada hora. Tal movimiento es de conformidad a la demanda, sin olvidar que los horarios limitan y frenan el posible traslado de pasajeros en otras horas, sin embargo en la actualidad no hay justificante para ampliar o reducir las corridas o líneas.

Abastecimiento de agua potable y saneamiento

Otro factor relevante para el desarrollo de la población y las actividades económicas es la disposición de agua potable para los servicios básicos. En este sentido, el municipio cuenta con una oferta de 115 litros por segundo para satisfacer las necesidades. El sistema actual de abastecimiento y distribución de agua está compuesto por tubería PVC un 70% y el 20% se componen de asbesto y el restante galvanizado un 10%. El estado físico actual se calcula que está a un 50% de vida útil.

Por el lado de demanda de agua, se tiene que los ciudadanos requieren 40 litros por segundo, En cuanto a la estructura pluvial ésta se compone de río Teocuitatlán, río Citala y todos los arroyos como afluentes.





Tratamiento de Residuos Sólidos

Actualmente se cuenta con 1 vertedero municipal para los residuos sólidos los cuales tienen una extensión aproximada de 10,000. m², cuya capacidad expiró en el 2012 y ahora trataremos por indicaciones de SEMARNAT cumplir con la Norma Oficial Mexicana a su clausura, cuyo costo tendrá un alcance de \$1'000,000.00. La producción de residuos sólidos es de 9 toneladas diarias, Habiendo un promedio aproximado de 870 gramos de basura diarios por habitante. Las condiciones en las que se encuentra dicho tiradero son las siguientes: malas condiciones. El tiradero es propiedad del Ayuntamiento, el cual se encuentra a 9 kilómetros de la cabecera municipal.

Recolección de Basura

El servicio de recolección de residuos, se presta durante los 7 días a la semana, a través de 2 vehículos en el municipio, para ser llevados finalmente al vertedero SIMAR sureste ubicado a 82 km. de esta cabecera municipal hasta el municipio de Mazamitla, Jalisco. Tenemos el plan de llevar a cabo una campaña entre los usuarios para clasificar los diferentes tipos de basura y poder reciclar lo que así lo amerite.

Rastros

El municipio cuenta con 1 rastro el cual se encuentra equipado con muy poca tecnología ya que se mata con técnicas tradicionales y el cual tiene una capacidad de 5 canales para ganado al día y cuya demanda actual es de 5 canales y además de otros 5 canales de cerdo al día. El rastro se encuentra actualmente en malas condiciones.

Panteones

En lo que se refiere a panteones, el municipio posee 4, los cuales se encuentran en buenas condiciones físicas y tiene una vida útil de 8 años, lo que implica, que se están saturando por lo tanto se está pensando una ampliación.



Vivienda

El municipio de Teocuitatlán de Corona, cuenta con un total de 3,069 viviendas particulares habitadas de acuerdo con los datos proporcionados por el Sistema de Información Estadística y Geográfica de Jalisco, de acuerdo al Consejo Estatal de Población del Estado de Jalisco. 2010, existe un promedio de 3.53 ocupantes por vivienda. En lo que respecta a la construcción de las viviendas 60 de cada 100 sus muros están contruidos con material de adobe y, de ellas el 9.56 % cuenta con techos de materiales endebles; en su mayor parte con láminas de asbesto, y en una proporción menor con láminas de cartón y desecho; estas viviendas se ubican principalmente en la zona rural y en la periferia de la cabecera municipal. Sólo 40 de cada 100 viviendas habitadas están construidas con materiales resistentes como ladrillo, bloque y tabique entre otros. Si relacionamos la población con las viviendas, encontramos que las consideradas en este estudio como vulnerables, están habitadas por el 14.5% del total de la población en el municipio.

En cuanto al piso de las viviendas, es importante destacar aquéllas con piso de tierra en virtud que guarda una relación estrecha con la salud de sus ocupantes, en el municipio de Teocuitatlán de Corana por cada 100 viviendas existen 27.7 con piso de tierra y en ellas se agrupa el 10.6% de la población.

Con relación a la cobertura del servicio de agua, el 89 % 2,610 de los hogares del municipio cuenta con agua entubada, de éstos el 98% 2,558 cuenta con el servicio dentro de la vivienda, el resto se abastece del servicio a través de acarreo, de llave pública hidratante o bien, dentro del mismo terreno en el que se ubica la vivienda.

En cuanto a la cobertura del drenaje, el 80.62% 2,355 de las viviendas cuentan con este servicio, de éstas, el 95% está conectado a la red pública, el 3% a una fosa séptica, el 2% se canaliza a barrancas y ríos. Por otra parte, 9.5 de cada 100 viviendas carecen de sanitario y en ellas habita el 9.5% de la población. La insuficiente cobertura de este servicio trae por consiguiente problemas importantes en materia de salud.





En materia de energía eléctrica, por cada 100 viviendas habitadas 96 de ellas cuentan con este servicio, sin embargo este servicio, como los de drenaje y agua entubada se concentra en su mayor parte en las localidades urbanas. La cobertura del servicio de agua entubada para las localidades urbanas es del 98% y del 87.1% en las localidades rurales; en drenaje se tiene una cobertura del 95.2% para las localidades urbanas y del 78.3% en las localidades rurales, y en energía eléctrica se tiene una cobertura del 99% para las localidades urbanas y del 90% en las localidades rurales.



Indicadores sociodemográficos por localidad, Jalisco 2010

Municipio de Teocuitlán de Corona

Localidad	Viviendas										
	Total de viviendas habitadas	Total de viviendas particulares	Viviendas particulares habitadas	Viviendas particulares deshabitadas	Viviendas particulares de uso temporal	Ocupantes en viviendas particulares habitadas	Promedio de ocupantes en viviendas particulares habitadas	Promedio de ocupantes por cuarto en viviendas particulares habitadas	Viviendas particulares habitadas con piso de material diferente de tierra	Viviendas particulares habitadas con piso de tierra	Viviendas particulares habitadas con un dormitorio
TEOCUITLÁN DE CORONA	1106	1526	1102	268	156	3919	3.56	0.94	1043	56	387
AGUA HONDA	13	18	13	5	0	49	3.77	1.23	12	1	1
ATOTONILCO	111	185	111	72	2	413	3.72	0.97	103	8	31
CÍTALA	333	536	333	72	131	1137	3.41	1.11	311	21	124
COLONIAS DEL GAVILÁN (FÉLIX RAMOS)	166	204	166	18	20	596	3.59	1	156	10	50
CHAMACUERO	64	78	64	14	0	261	4.08	1.20	61	3	22
EL GAVILÁN	9	15	9	6	0	24	2.67	0.71	9	0	4
LA HIGUERA	6	7	6	1	0	30	5	1.30	6	0	1
HUEJOTILÁN (LA PEÑA)	35	43	35	5	3	126	3.60	1.12	30	5	9
LÁZARO CÁRDENAS	54	68	54	6	8	196	3.63	1.02	49	5	20
EL MALACATE	3	4	3	1	0	9	3	0.69	3	0	0
LA MILPILLA	151	207	151	53	3	530	3.51	0.99	144	6	41
PUERTA DE CÍTALA	80	102	80	22	0	316	3.95	1.32	77	3	23
PUERTA DE RAMÍREZ	9	14	9	2	3	20	2.22	0.63	7	2	4
RANCHO NUEVO	22	35	22	13	0	75	3.41	1	22	0	9
LA RUEDA	104	145	104	20	21	351	3.38	1.01	99	5	40
SAN JOSÉ DE GRACIA	320	509	320	97	92	982	3.07	0.74	288	32	105
SAN JUAN CÍTALA	97	123	97	20	6	353	3.64	0.94	92	5	31
SANTA FE	4	11	4	7	0	9	2.25	0.56	3	1	2
SANTA ROSA	88	128	88	22	18	292	3.32	0.92	79	8	34
TEHUANTEPEC	113	158	113	21	24	418	3.70	1.02	109	4	38
TEPEHUAJE	41	63	41	22	0	159	3.88	1.37	39	2	11
TIERRA BLANCA	55	91	55	9	27	208	3.78	1.18	52	3	26
JOSÉ MARÍA MORELOS (LA VILLITA)	19	25	19	6	0	77	4.05	1.13	18	0	5
LA CANANA	1	*	*	*	*	*	*	*	*	*	*
LA NORIA	1	*	*	*	*	*	*	*	*	*	*
EL AGUACATE	1	*	*	*	*	*	*	*	*	*	*
EL BORREGO (CRUCERO DE MILPILLA)	12	19	12	4	3	45	3.75	1.13	12	0	4
NUEVO CENTRO DE POBLACIÓN LA LOBERA	19	23	19	0	4	91	4.79	1.78	14	5	7
CUATEZQUITE	28	36	28	5	3	100	3.57	1.08	24	4	10
LA LOMA	3	4	3	1	0	16	5.33	2	3	0	0
EL SALITRILLO	1	*	*	*	*	*	*	*	*	*	*





Servicios de apoyo a la actividad económica.

En el municipio podemos establecer que las cadenas productivas que se debe buscar consolidar por su considerable potencial a nivel local y regional son las de Granos Alimentación Humana, Granos Alimentación Animal, que son maíz y sorgo, Forrajes, Oleaginosas, Hortalizas, Frutales, Bovinos carne y leche, actualmente éstas presentan un nivel de articulación es bajo, debido en buena medida a la moderada, formación que se está dando en el municipio sobre procesos productivos, en el mismo sentido los servicios especializados a empresas que se prestan a nivel municipal y en general los servicios de consultoría empresarial son escasos, debido al modesto, valor que los empresarios locales le otorgan a este tipo de instrumentos para el desarrollo empresarial.

Los servicios financieros en el municipio son escasos, ya que se cuenta con 1 banco comercial BANSEFI, 3 cooperativas: «Dios del Oro», caja popular Tapalpa y Caja popular “Oblatos” que cumplen con las expectativas de los socios que cumplen con puntualidad sus pagos; no existen sociedades de inversión, ni cajas de ahorro. En general podemos mencionar que los anteriores organismos financieros no facilitan el acceso a créditos que impulsen la inversión productiva a nivel local y regional.

En términos de la gestión gubernamental municipal en apoyo a las actividades productivas, la participación de la administración municipal ha sido importante, debido a los escasos recursos, al ámbito de competencia existentes, siendo sobre todo en el impulso a la creación y mantenimiento de infraestructura para el desarrollo donde se ha podido incidir de mejor manera, ejemplos de estas acciones son mantenimiento de las diferentes redes de comunicación, los servicios básicos públicos, como son agua potable, mantenimiento de empedrados, mantenimiento de alcantarillado y que sirve de información de los programas de apoyo.





Desarrollo Institucional

Para alcanzar el desarrollo económico, así como el desarrollo social y humano del municipio de Teocuitatlán de Corona, es necesario tener una estructura del gobierno municipal diseñada. La estructura administrativa del municipio. La estructura y funcionalidad del gobierno municipal se debe integrar de tal manera que le responda a las circunstancias imprevistas y a los escenarios futuros, con el propósito de garantizar un ambiente favorable para el desarrollo integral del municipio.

Las nuevas exigencias por parte de la ciudadanía, obliga al gobierno municipal a transformar su estructura de tal manera, que sea capaz de implementar y conducir políticas innovadoras. En este sentido, las autoridades actuales del Municipio de Teocuitatlán de Corona, preocupados por los grandes rezagos en que se encuentra el municipio, ha iniciado el planteamiento de un rediseño institucional dentro del Gobierno local, en el que se delimiten las funciones de a cuerdo a las áreas de su competencia, responsabilidades y capacidades, así como en apego a la legalidad.





Recursos Materiales

Respecto a los recursos materiales, el Ayuntamiento de Teocuitatlán de Corona cuenta, de conformidad con su registro de bienes con un patrimonio de 9 edificios que permiten albergar tanto el desarrollo de las propias actividades del Ayuntamiento, así como del establecimiento de las delegaciones municipales de Citla, San José de Gracia y San Juan Citla entre otros, estos edificios se encuentran en un estado deficiente para su utilización, El mobiliario y equipo que se encuentra en estas oficinas puede decirse en términos generales que es insuficiente y en mal estado, en estos momentos para las actividades que se realizan, además no cuentan con el equipo adecuado de computadoras para resolver las necesidades de primer orden.

Por otra parte, el Ayuntamiento tiene 21 vehículos de los cuales se encuentran en funcionamiento y en buenas condiciones 18, éstos a su vez están distribuidos de la siguiente manera: 1 para el uso del presidente municipal, 2 para la recolección de la basura, 3 para seguridad pública y los otros 11 restantes para 6 obras publicas, 1 para parques y jardines, 2 otros servicios, 2 para el DIF municipal, por lo que esta asignación es adecuada, considerando las áreas más importantes para la utilización de estos vehículos.

Se cuenta con un módulo de maquinaria que consiste en 1Payloder, 1 Caterpillar D5, 2 Retroexcavadoras, las cuales tienen un desgaste significativo debido a que son modelos viejos.





Recursos Tecnológicos

Los recursos tecnológicos y de comunicación con que cuenta el municipio como el Internet, telefonía y computación, entre otros, se considera que son adecuados, pero insuficientes para cumplir con la función que debe desarrollar el municipio a la demanda ciudadana.

Para lograr un óptimo funcionamiento de la administración municipal también es necesario que la autoridad municipal genere las señales convenientes a la ciudadanía a partir de una sólida reglamentación en torno a los ámbitos de competencia y responsabilidad correspondientes. En relación a esto, el municipio tiene los siguientes reglamentos emitidos y actualizados, Policía y buen gobierno, Ecología, Catastro, Rastro municipal y Protección Civil y es imprescindible que se actualicen los de Obras públicas y Hacienda Municipal.





Estado de la Planeación Municipal

Se pretende que este Plan Municipal de Desarrollo sea un instrumento útil para articular los esfuerzos del gobierno y de la sociedad civil, mediante la participación y compromiso de cada uno de ellos con el fin de encauzar el desarrollo de Teocuitlán de Corona de una forma justa, equilibrada y armónica a partir de los propios objetivos, metas, programas y líneas de acción que del Plan salgan. Lo anterior es crucial dado que en los últimos años existe una débil interrelación entre la autoridad y el ciudadano para la toma de decisiones, esto se expresa en que el COPLADEMUN (Comité de Planeación para el Desarrollo Municipal) ha venido funcionando de manera incipiente en estas tareas, con la participación dentro de este importante organismo de una escasa representatividad de la sociedad en general.

Con la premisa de lo antes mencionado, se ha podido establecer para el corto plazo un listado priorizado conjuntamente con la sociedad un listado de acciones a llevar a cabo, éstas se pueden visualizar en el siguiente cuadro priorizados por su importancia:





La Hacienda Pública Municipal

Ingresos

Normalmente la cantidad de ingresos que un municipio recauda a través de diversas fuentes (impuestos, derechos, aprovechamientos, productos, entre otros) está ligado a su propio desarrollo y crecimiento de las actividades productivas. La existencia de padrones no confiables para el cobro de dichos impuestos es un importante factor para que la capacidad de obtención de ingresos del gobierno municipal sea muy baja. En el caso de Teocuitatlán de Corona, se denota que la situación de los padrones de agua potable y predial es deficiente, por lo que se requiere actualizarlo.

En este sentido, las fuentes más importantes de ingresos para el municipio la constituyen las participaciones y aportaciones tanto estatales, como federales, que en los últimos tres años en promedio han representado el 76.70% del total de los ingresos recibidos. Es importante resaltar que los ingresos vía estas participaciones en los últimos tres años en términos corrientes se han visto incrementados en un 12%, esto implica un crecimiento de ingreso recibido por habitante, ya que en el año 2001 se recibieron \$1.004 por habitante, mientras que en el 2003 fueron \$1.065, y ahora para el presupuesto del 2013 serán \$2,584.72 los recibidos bajo el concepto mencionado.

En términos de los ingresos propios que se generan y que han venido significando para Teocuitatlán de Corona en los últimos tres años en promedio el 24.30% restante del presupuesto global, es importante establecer que de este total de ingresos propios el 7.23% proviene del impuesto predial, el 2.96% del cobro del servicio de agua potable, el 1.13% de licencias y el restante 2,541,673.00 a otros donde resaltan los ingresos recibidos por concepto de préstamos y financiamientos con una participación del 5.82%. De los anteriores servicios mencionados es importante mencionar la baja recaudación que presentan sobre todo los servicios de Registro Civil, Rastro.





Por lo anterior es importante plantear alternativas de políticas tributarias nuevas o modificaciones a las actuales para poder ampliar la capacidad recaudatoria a nivel local; necesariamente que esta nueva política hacendaría federal deberá ser respaldada y complementada por un reforzamiento del nivel de ingresos percibidos por el municipio por los servicios que presta.

Los ingresos en el año 2013 serán \$ 28'010.712.70, de los cuales los ingresos propios son \$4'481,714.03 que corresponde al 16% y participaciones Federales y Estatales \$23'528,998.66 sería el 84%.

Una fuente alternativa para allegarse de recursos adicionales es vía la obtención de préstamos, esto debe analizarse con sumo cuidado, ya que comprometería al erario público en el horizonte del plazo contratado; la ventaja es que se refuerza la capacidad de invertir del municipio.

Egresos

El principal problema que se enfrentan las administraciones municipales una vez que se elabora la Ley de Ingresos, es como elaborar el Presupuesto de Egresos, es decir del gasto, lo que implica como se van a distribuir y asignar los recursos del gobierno municipal.

Ha sido tradición encontrar -basados en estudios de académicos y de las propias esferas gubernamentales- que en cualquier dependencia pública y en cualquier nivel de gobierno normalmente más de la mitad de este gasto se dedique a lo que se conoce gasto corriente (nómina, papelería, mantenimiento, gastos operativos) y el restante se dedique al gasto de inversión (inversión y construcción de infraestructura).



En el caso de Teocuitatlán de Corona, descontando las aportaciones federales que directamente se han venido invirtiendo en obra pública, en los últimos tres años 2001-2003, el 70% del total del gasto se ha destinado a su gasto corriente, dejando solamente el 7.67% para el gasto en construcción e inversión. Es decir, por cada cien pesos que ingresan a las arcas municipales 70 pesos se destinan a este gasto corriente y 7.67 pesos a inversión. Esto significa que en los últimos años apenas a cada habitante del municipio le ha tocado en promedio anualmente un gasto en inversión de \$ 123.88.

Del total del gasto corriente mencionado, el 22.24% se destina a la operación y mantenimiento de servicios públicos, donde llaman la atención por su participación porcentual dentro del gasto total corriente lo servicios de Agua Potable con un .37%, drenaje y alcantarillado con un .37%, alumbrado público con el 18%, aseo público participa con un .17, mantenimiento de mercados con un .12%, mantenimiento de panteones se lleva un .13 y la operación de rastros con un .14. Quitando el porcentaje de gasto correspondiente a los servicios públicos nos queda un 35.33% de gasto corriente que se aplica, sobre todo, en nómina de regidores, funcionarios y empleados.

El municipio no cuenta con adeudos contratados por los próximos años, esto le significa un mínimo impacto en su margen de maniobra para invertir. Por todo lo anterior, puede resultar pertinente, siempre y cuando haya certidumbre para su ejecución en proyectos rentables un endeudamiento adicional del municipio.

La principal herramienta para mejorar la hacienda pública municipal, encuentra su eje en la propia gestión pública, que implica atraer más recursos a partir de la búsqueda de los diferentes programas que ofrecen las dependencias tanto estatales, como federales, además de plantear nuevos esquemas tributarios que pudiera implementarse considerando el cobro de licencias y giros comerciales, derechos, aprovechamientos, pero donde además la asignación de esos recursos sean distribuidos tanto óptima como racionalmente.

Pero será la propia visión de la gestión pública municipal la que pueda realizar transformaciones y cambios en sus estructuras, en los recursos humanos, en sus funciones y actividades, en sus mecanismos de coordinación, control, evaluación, en sus relaciones con el exterior, en el uso eficiente de los recursos públicos, todo ello con el objetivo de poder brindar mejores resultados a las demandas, necesidades y exigencias de los pobladores.





**Análisis de la Problemática Municipal
Principales Problemas Identificados
Red de la Problemática Municipal**

No.	PROBLEMA	RELACION
1	SISTEMAS DE AGUA POTABLE DEFICIENTES	6
2	DESEMPLEO	23
3	CONTAMINACION AMBIENTAL	6
4	FALTA DE ATENCION MEDICA	6
5	FALTA DE COMERCIALIZACION DE PRODUCTOS AGROPECUARIOS	23
6	PROBLEMAS DE SALUD	55
7	DESINFORMACION DE PROGRAMAS DE APOYO AL CAMPO	34
8	FALTA DE PROMOCION ECOTURISTICA	32
9	CARENCIAS DE AREAS DEPORTIVAS	17
10	ALTA EMIGRACION DE LA POBLACION	50
11	FALTA DE ACTIVIADES PRODUCTIVAS PARA LA MUJER	2
12	FALTA DE VIVIENDA PROPIA	10
13	FALTA DE DRENAJE EN ALGUNAS COMUNIDADES	3
14	FALTA DE ALUMBRADO PUBLICO Y ENERGIA ELECTRICA EN ALGUNAS CALLES	56
15	MALA IMAGEN URBANA	56
16	DESPERDICIO DE AGUA POTABLE	1
17	ALCOHOLISMO DROGADICCION	54
18	FALTA DE ORGANIZACIÓN DE GRUPOS PRODUCTIVOS	22
19	INFRAESTRUCTURA DEFICIENTE DEL RASTRO MUNICIPAL	49
20	USO DE TECNICAS DE CULTIVO OBSOLETAS	18
21	CONTAMINACION PRODUCIDA POR GRANJAS Y CORRALES DE TRASPATIO	3
22	POCA PARTICIPACION SOCIAL	18
23	MARGINACION	10
24	INSUFICIENTE INFRAESTRUCTURA CARRETERA Y CAMINOS SACA COSECHAS	56
25	FALTAN OPORTUNIDADES PRODUCTIVAS PARA ADULTOS MAYORES	2
26	PROBLEMAS DE TRATAMIENTO DE AGUAS RESIDUALES	3
27	FALTA DE MEDICAMENTOS EN EL SECTOR SALUD	6
28	FALTA DE ASISTENCIA SOCIAL INSUFICIENTE	25
29	SOBRE DEMANDA DE ATENCION MEDICA	6





30	FALTA DE MEDICOS ESPECIALISTAS	4
31	FALTA DE PROMOCION DEPORTIVA	9
32	FALTA DE FUENTES DE EMPLEO	8
33	FALTA DE APOYO A LA MICROEMPRESA	2
34	FALTA DE APOYO DE CREDITO AL CAMPO	20
35	FALTA DE ESCUELA DE ARTE Y OFICIOS	11
36	CAMINOS RURALES DETERIORADOS POR LAS LLUVIAS	56
37	INSUFICIENTE RED ELECTRICA EN ALGUNAS COMUNIDADES	56
38	MAL ESTADO DE LA RED DE ALCANTARILLADO	3
39	OBRAS INCONCLUSAS DE DRENAJE	3
40	AGUA NEGRAS POR DRENAJE QUE VAN AL RIO	3
41	FALTA DE TRATAMIENTO DE AGUAS NEGRAS	3
42	FALTA DE INFRAESTRUCTURA GANADERA	18
43	TALA INMODERADA	3
44	CONTAMINACION POR QUEMA DE BASURA	3
45	FALTA DE INSTRUCTORES DEPORTIVOS	31
46	FALTA DE APOYO A ESCUELAS PARA PADRES	22
47	FALTA DE ESPACIO PARA AREAS CULTURALES	17
48	EMPEDRADOS EN MAL ESTADO	15
49	SACRIFICIO DE ANIMALES EN CONDICIONES INSALUBRES	6
50	DESINTEGRACION FAMILIAR	17
51	FALTA DE BANQUETEO	56
52	FALTA DE LETRINAS EN ALGUNAS COMUNIDADES	3
53	PROBLEMAS DE COMUNICACIÓN POR FALTA DE PUENTES	23
54	PROBLEMAS DE SEGURIDAD PUBLICA	56
55	BAJA CALIDAD DE VIDA	23
56	SERVICIOS PUBLICOS INSUFICIENTES	8
57	PANDILLERISMO	56
58	ROBO A CENTROS EDUCATIVOS	56
59	ROBO A INFRAESTRUCTURA AGRICOLA	56
60	DETECCION DE ZONAS DE RIEGO	56



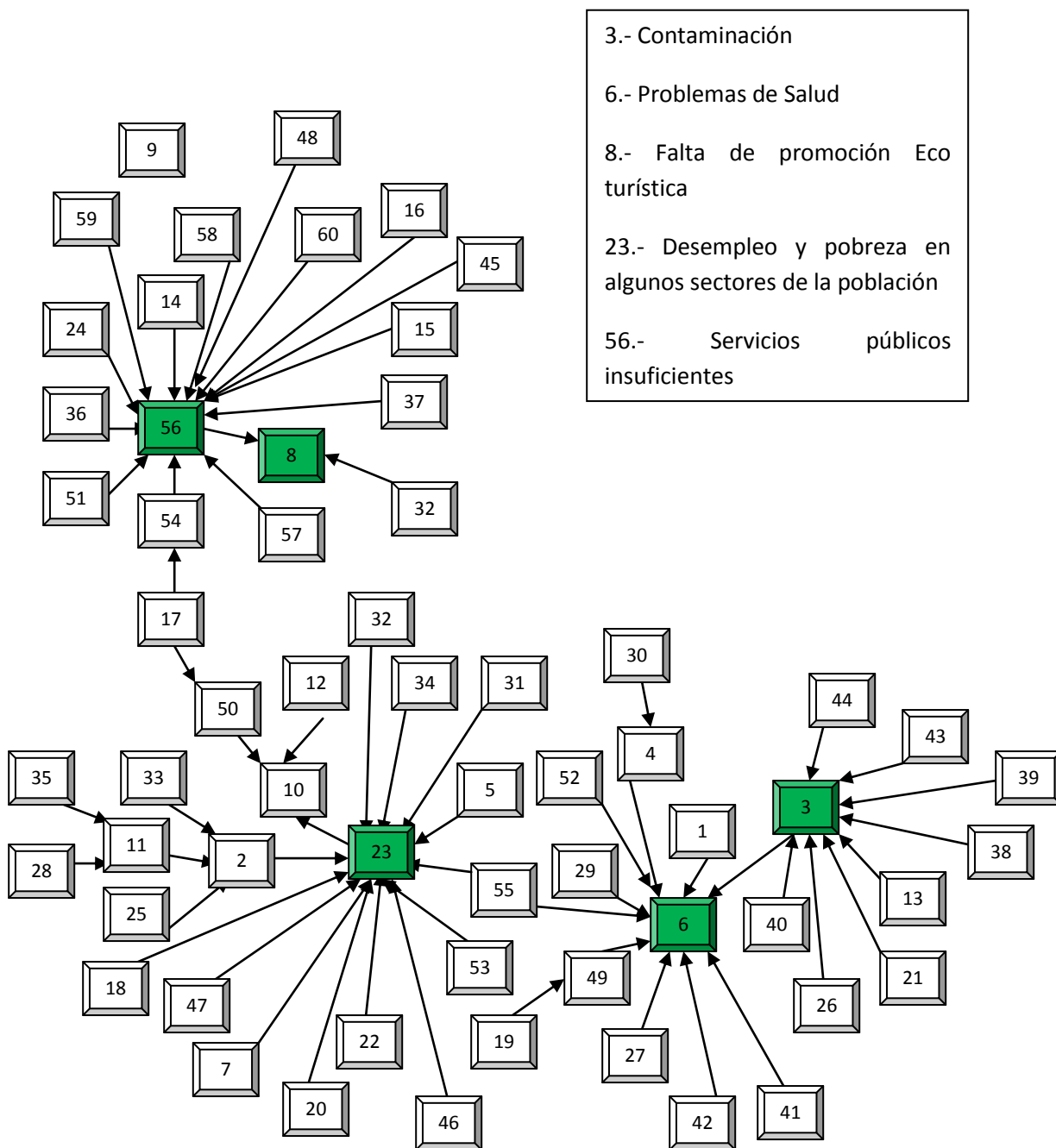



Redacción de Problemas Estratégicos:

- 1.- Contaminación Ambiental
- 2.- Problemas de Salud
- 3.- Desempleo y Pobreza
- 4.- Servicios Públicos insuficientes
- 5.- Falta de Promoción Eco turística

Potencialidades

- 1.- Agricultura
- 2.- Ganadería
- 3.- Forestal
- 4.- Piscicultura
- 5.- Ecoturismo
- 6.- Talabartería
- 7.- Fuentes suficientes de agua potable





Imagen Objetivo

A dónde queremos llegar

El municipio de Teocuitatlán de Corona, al 2030 destacará a nivel Regional y Estatal por:

- 1.- Ser un municipio celoso de la protección y cuidado de su medio ambiente, de su flora, de su fauna, ejemplo de planeación y desarrollo ordenado y sustentable.
- 2.- Ser un municipio seguro para el ciudadano, con acceso a servicios médicos de calidad, dotado de amplios y eficientes servicios de salud y educación, que promuevan y consoliden los valores de la familia.
- 3.- Ser un municipio con un sector productivo dinámico, líder en el contexto regional, con un crecimiento sostenido, basado en la industria agropecuaria, forestal, proyectos productivos y con un ecoturismo rural excelente, con oportunidades de desarrollo para todos por igual, mediante el impulso de fuentes de empleo y desarrollo.
- 4.- Ser un municipio con la infraestructura básica suficiente, con mecanismos de gestión adecuados, de acceso a la información y de atención adecuada en todos los órdenes de gobierno, con los servicios administrativos necesarios y de calidad para el ciudadano.
5. Contar con la promoción del turismo en los diferentes ámbitos, (regional, estatal, nacional e internacional), avalada por su infraestructura turística y los servicios óptimos y atractivos para el visitante.



Objetivos Estratégicos

Qué debemos lograr

Problema estratégico 1.- Contaminación ambiental.

Lograr mantener permanentemente en los niveles adecuados la Contaminación ambiental, abatiendo las emisiones contaminantes a la atmósfera producidas por la quema de basura y el manejo inadecuado de desechos sólidos, asimismo se pondrá especial cuidado en la terminación de las obras inconclusas de drenaje y alcantarillado procurando el máximo mantenimiento a la red, realizando el tratamiento de las aguas residuales. De igual manera es objetivo de esta administración el dotar de drenaje a las comunidades que aún carecen de este servicio y presentan altos índices de marginación. Finalmente se pondrá especial atención a evitar los factores contaminantes producidos por las granjas y corrales de traspatio, las descargas que van al río y la tala inmoderada de los bosques que se encuentran en el municipio, así como la adecuada recolección de los residuos sólidos (basura) y el cuidado necesario de nuestras fuentes de agua potable.

Problema estratégico 2.-Problemas de salud.

El atender el suministro eficiente y suficiente de agua potable en todas las localidades del municipio, cuidar la contaminación del entorno de los habitantes, contar con los suficientes recursos humanos, materiales y de medicamentos en la totalidad del municipio; contar con un rastro con sistema de sacrificio tecnificado evitando así problemas a los consumidores, ampliar la capacidad del centro de salud actual y de las casas de salud existentes, erradicar la existencia de piso de tierra en las viviendas que cuenten con él, atender la problemática del alcoholismo y la drogadicción en los niveles competentes.



Problema estratégico 3.-Desempleo y pobreza

Abatir estos rubros mediante el impulso de los proyectos productivos, creando fuentes de autoempleo, empresas familiares, gestionando créditos y recursos para los micro y pequeños empresarios, mejorar las redes carreteras para un mejor acceso de todas las comunidades, comprometernos a impulsar la creación y el mejoramiento de viviendas, integrar a las actividades productivas a las sectores marginados (adultos mayores, mujeres), establecer un punto de distribución de los productos agropecuarios que garanticen mayor rentabilidad y ganancia a los productores; crear empresas que fomenten el ecoturismo y generen ingresos propios, así como el atraer industrias que garanticen y sustenten una mejor condición de vida para los habitantes.

Problema estratégico 4.-Servicios públicos insuficientes.

Contar con la infraestructura suficiente en los diferentes rubros de atención en el municipio mejorando el sistema de alumbrado público y de suministro de energía en algunas comunidades, mejorar la imagen urbana mediante la atención, rehabilitación y preservación de las vialidades y las fachadas de las fincas; implementar un programa permanente de construcción y rehabilitación de banquetas, mantener los diferentes caminos de las comunidades en las condiciones óptimas, empedrar y rehabilitar los que se encuentren deteriorados en el municipio, capacitar al personal de seguridad pública e implementar programas de prevención del delito, así como fortalecer el número de vehículos de este departamento; mejorar la infraestructura de los sitios con potencial turístico como el antiguo hotel en la cabecera municipal, la ex hacienda de San José de Gracia, los puntos arqueológicos de Atotonilco y las presas de Huejotitlán y de Santa Rosa y la contrapesa de Cítala.



Problema estratégico 5.- Falta de promoción Eco turística.

Implementar un sistema de difusión del municipio de Teocuitatlán de Corona que impacte en los diferentes ámbitos (regional, estatal, nacional e internacional) que cuente con la información necesaria y esté integrado en el corredor eco turístico de la región, fortaleciendo los puntos de visita del turista con la infraestructura adecuada, desde los servicios básicos hasta sitios de descanso y esparcimiento, contando con el fortalecimiento de empresas familiares locales que atiendan dichos puntos.



Estrategias

Cómo lo vamos hacer

Objetivo Estratégico 1: «Contaminación Ambiental»

- 1.1. Estrategia: Construir un sistema de protección sanitaria de las fuentes de agua potable y uno de tratamiento de aguas residuales.
- 1.2. Estrategia: Proteger de la deforestación, implementar la reforestación y aplicar un manejo adecuado de bosques.
- 1.3. Estrategia: Ampliar el número de vehículos para recolección de residuos e implementar programas de separación de los mismos.
- 1.4. Estrategia: Adecuar el actual o en su caso construir un nuevo vertedero municipal.

Objetivo Estratégico 2 «Mejorar el sector salud municipal»

- 2.1- Estrategia: Apoyar y fortalecer la actual cobertura médica y de medicamentos.
- 2.2- Estrategia: Apoyar con materiales para la construcción de piso en las viviendas.
- 2.3- Estrategia: Apoyar y mejorar los actuales programas de prevención y atención del alcoholismo y drogadicción

Objetivo Estratégico 3 «Disminuir el desempleo y la pobreza»

- 3.1- Estrategia: Crear mayores fuentes de empleo.
- 3.2- Estrategia: Dar a conocer al Municipio de Teocuitatlán de Corona, en toda la región, el país y el extranjero como punto estratégico y facilitador para establecer industria.
- 3.3- Estrategia: Crear grupos locales y puntos estratégicos para atender y explotar el turismo.
- 3.4- Estrategia: Crear granjas familiares, granjas integrales y fomentar el autoempleo.
- 3.5- Estrategia: Mejorar las ofertas y expectativas de educación en el municipio.
- 3.6- Estrategia: Construir y fortalecer los programas asistenciales y de atención a grupos vulnerables.





Objetivo Estratégico 4 «Servicios públicos insuficientes»

- 4.1- Estrategia: Ampliar, renovar y mejorar la infraestructura actual.
- 4.2- Estrategia: Construir y mejorar las vías de comunicación actuales.
- 4.3- Estrategia: Fortalecer la Dirección de Seguridad Pública y los servicios administrativos municipales.
- 4.4- Estrategia: Mejorar e implementar los mecanismos más adecuados de participación ciudadana.

Objetivo Estratégico 5 «Promover el ecoturismo»

- 5.1- Estrategia: Fortalecer la infraestructura de los puntos con potencial turístico.
- 5.2- Estrategia: Integrar al municipio en los diferentes ámbitos y esquemas turísticos ofertando sus atractivos.
- 5.3- Estrategia: Elaborar un mapa del municipio identificando los puntos de interés.
- 5.4- Estrategia: Crear empresas locales que atiendan y desarrollen el turismo rural.





Líneas de Acción

Objetivo Estratégico 1 «CONTAMINACIÓN AMBIENTAL»

1.1. Estrategia: Construir un sistema de protección sanitaria de las fuentes de agua potable y uno de tratamiento de aguas residuales.

Líneas de Acción

1.1.1 Línea de Acción: Construir un sistema de protección sanitaria de todas y cada una de las fuentes de abastecimiento de agua potable, evitando su contaminación.

1.1.2 Línea de Acción: Supervisar permanente los sistemas de cloración en el municipio, garantizando así la salud de los consumidores.

1.1.3. Línea de Acción: Elaborar un proyecto ejecutivo para la construcción de una planta de tratamiento de aguas residuales en la cabecera municipal y en las comunidades más pobladas.

1.1.4 Línea de Acción: Construir una planta de tratamiento de aguas residuales en una primera etapa en la cabecera municipal.

1.2. Estrategia: Proteger de la deforestación, implementar la reforestación y aplicar un manejo adecuado de bosques.

Líneas de Acción

1.2.1 Línea de Acción: Crear un equipo interinstitucional que vigile y sancione la deforestación.

1.2.2 Línea de Acción: Llevar a cabo campañas de forestación y concientización de la preservación de la flora.

1.2.3 Línea de Acción: Implementar un programa de manejo adecuado del bosque conjuntamente con SEMARNAT y ejidos.

1.3. Estrategia: Ampliar el número de vehículos de recolección de residuos e implementar programas de separación de los mismos.

Líneas de Acción

1.3.1 Línea de Acción: Gestionar o adquirir los suficientes vehículos para recolección de residuos.

1.3.2 Línea de Acción: Establecer programas permanentes entre los habitantes, mediante campañas intensivas conjuntamente con los planteles educativos, de separación de basura y otros residuos.

1.4 Estrategia: Adecuar el actual o en su caso construir un nuevo vertedero municipal.

1.4.1 Línea de Acción: cumplir con lo estipulado en la Norma Oficial Mexicana NOM-083-SEMARNAT-1996, para el actual vertedero, realizando las medidas técnicas pertinentes de acuerdo a las condiciones que se guardan actualmente.

1.4.2 Línea de Acción: Proyectar a largo plazo un vertedero municipal o regional que satisfaga las necesidades de acuerdo al incremento poblacional o a la insuficiencia del actual vertedero.





Objetivo Estratégico 2 «PROBLEMAS DE SALUD»

2.1 Estrategia: Apoyar y fortalecer la actual cobertura médica y de medicamentos.

Líneas de Acción

2.1.1 Línea de Acción: Gestionar ante la Secretaría de Salud Jalisco, la ampliación de la plantilla de personal para tener cobertura suficiente las 24 horas del día y/o destinar recursos municipales para personal adicional.

2.1.2 Línea de Acción: Gestionar y apoyar mayor dotación de medicamentos a los centros de atención del municipio.

2.1.3 Línea de Acción: Construir casa de salud en Tierra Blanca, Huejotitlán, José Ma. Morelos y Pavón.

2.1.4 Línea de Acción: Ampliar y modernizar el edificio actual del Centro de Salud en la Cabecera Municipal.

2.2 Estrategia: Apoyar con materiales para la construcción de piso en las viviendas.

Líneas de Acción

2.2.1 Línea de Acción: Gestionar y apoyar con materiales para abatir en su totalidad las viviendas que cuentan con piso de tierra.

2.2.2 Línea de Acción: Gestionar y apoyar con materiales para construcción de letrinas o sanitarios adecuados.

2.3 Estrategia: Apoyar y mejorar los actuales programas de prevención y atención del alcoholismo y drogadicción.

Líneas de Acción

2.3.1 Línea de Acción: Fortalecer los actuales programas preventivos y de atención del alcoholismo y drogadicción.

2.3.2 Línea de Acción: Impulsar conjuntamente con DIF Municipal la creación de un centro de atención para alcohólicos y drogadictos.

Objetivo Estratégico 3 «DESEMPLEO Y POBREZA»

3.1 Estrategia: Crear mayores fuentes de empleo.

Líneas de Acción

3.1.1 Línea de Acción: Impulsar los proyectos productivos.

3.1.2 Línea de Acción: Gestionar ante los diferentes niveles de gobierno el otorgamiento de créditos para establecer micro y pequeñas industrias.

3.1.3 Línea de Acción: Aplicar talleres de capacitación para toda la ciudadanía y contar con mano de obra calificada.

3.2 Estrategia: Dar a conocer al municipio de Teocuitatlán de Corona, en todos los ámbitos como punto estratégico y facilitador para establecer industria.





Líneas de Acción

3.2.1 Línea de Acción: Elaborar el diagnóstico de potencialidades, tanto administrativas, legales, operativas y de mano de obra calificada para la industria e integrarlo a las cámaras de comercio y la industria.

3.2.2 Línea de Acción: Crear las condiciones adecuadas urbanísticamente para establecer un punto en el municipio como parque industrial.

3.3 Estrategia: Crear grupos locales y puntos estratégicos para atender y explotar el turismo.

Líneas de Acción

3.3.1 Línea de Acción: Integrar empresas familiares con vocación turística.

3.3.2 Línea de Acción: Crear la infraestructura en los puntos turísticos, como la presa de Santa Rosa, la de Huejotitlán, la de la Yerbabuena, la contrapresa de Citala, la cascada Salto de agua en La Rueda, la Ex hacienda de San José de Gracia, el cementerio indio de Atotonilco y la sección de sierra que pertenece al municipio.

3.3.3 Línea de Acción: Gestionar más créditos para los talleres establecidos y los de nueva creación en productos artesanales para venta «in situ» y para exportación.

3.4 Estrategia: Crear granjas familiares, integrales y de autoempleo.

3.4.1 Línea de Acción: Aumentar y mejorar la práctica de las granjas familiares, conjuntamente con la Secretaría de Desarrollo rural.

3.4.2 Línea de Acción: Impulsar también las granjas integrales para grupos organizados.

3.4.3 Línea de Acción: Coordinar los esfuerzos entre gente y dependencias para lograr consolidar empresas de otros rubros que permitan auto emplearse.

3.5 Estrategia: Mejorar las ofertas y expectativas de educación en el municipio.

Líneas de Acción

3.5.1 Línea de Acción: Mejorar las condiciones físicas de los planteles escolares en el municipio.

3.5.2 Línea de Acción: Atraer y crear espacios para los nuevos métodos de enseñanza a distancia.

3.5.3 Línea de Acción: Contar con un medio de transporte colectivo municipal, que permita desplazar a bajos costos a los alumnos del municipio y la región a los planteles educativos.

3.5.4 Línea de Acción: Oficializar la escuela preparatoria de Teocuitatlán de Corona.

3.5.5 Línea de Acción: Eliminar los índices de analfabetismo instrumentando esquemas que faciliten la educación a los grupos vulnerables.

3.6 Estrategia: Construir y fortalecer los programas asistenciales y de atención a grupos vulnerables.

Líneas de Acción:

3.6.1 Línea de Acción: Implementar un comedor asistencial para adultos mayores.

3.6.2 Línea de Acción: Promocionar el deporte, la cultura y la recreación.

3.6.3 Línea de Acción: Adquirir un vehículo adaptado para transportar personas a la Unidad Básica de Rehabilitación más cercana y/o a los hospitales de segundo y tercer nivel.

3.6.4 Línea de Acción: Promocionar programas para el cuidado, la atención y desarrollo del ser humano, para una mejor calidad de vida.





Objetivo Estratégico 4 «SERVICIOS PUBLICOS INSUFICIENTES»

4.1 Estrategia: Ampliar, renovar y mejorar la infraestructura municipal actual.

Líneas de Acción

4.1.1 Línea de Acción: Construir nuevas líneas de agua potable para los nuevos fraccionamientos que se están desarrollando.

4.1.2 Línea de acción: Mejorar los sistemas de suministro de agua potable.

4.1.3 Línea de Acción: Mejorar las líneas en el sistema de drenaje y alcantarillado.

4.1.4 Línea de Acción: Construir una casa de la cultura digna.

4.1.5 Línea de Acción: Mejorar las condiciones actuales del rastro municipal.

4.1.6 Línea de Acción: Construir y rehabilitar banquetas.

4.1.7 Línea de Acción: Ampliar la cobertura del sistema de alumbrado público.

4.1.8 Línea de Acción: Construir la primera etapa de la Unidad Deportiva el Rocío.

4.1.9 Línea de Acción: Construir espacios deportivos en la cabecera municipal, Col. El Gavilán, La Milpilla, Puerta de Citala, Chamacuero, Citala y Atotonilco.

4.2 Estrategia: Construir y mejorar las vías de comunicación actuales.

Líneas de Acción

4.2.1 Línea de Acción: Construir la carretera Teocuitatlán-Tuxcueca.

4.2.2 Línea de Acción: Rehabilitar y mantener los caminos saca cosechas.

4.2.3 Línea de Acción: Construir y rehabilitar los empedrados y pavimentos ecológicos.

4.2.4 Línea de Acción: Mantener el camino Teocuitatlán-Santa Rosa, Puerta de Citala-San Juan, Tehuantepec-Atoyac, Tehuantepec -Carretera libre, Carretera libre- La Milpilla, La Milpilla- Puerta de Citala, Citala - Tuxcueca.

4.3 Estrategia: Fortalecer la Dirección de Seguridad Pública y los servicios administrativos municipales.

Líneas de Acción

4.3.1 Línea de Acción: Mejorar las condiciones y el número de vehículos, así como el equipo de comunicación e implementos de seguridad pública.

4.3.2 Línea de Acción: Aplicar programas de prevención del delito.

4.3.3 Línea de Acción: Renovar y mejorar los sistemas de hardware y software en los equipos que existen en las oficinas administrativas del Ayuntamiento.

4.3.4 Línea de Acción: Capacitar permanente el personal del Ayuntamiento.

4.4 Estrategia: Mejorar e implementar los mecanismos más adecuados de participación ciudadana.

Líneas de Acción

4.4.1 Línea de Acción: Buscar mecanismos adecuados que hagan efectiva la asistencia de los ciudadanos en los foros de participación ciudadana.

4.4.2 Línea de Acción: Transparentar la información de las actividades del Ayuntamiento.

4.4.3 Línea de Acción: Integrar plenamente a todas las agrupaciones y asociaciones del municipio en las actividades municipales.





Objetivo Estratégico 5 «FALTA DE PROMOCION ECOTURISTICA»

5.1 Estrategia: Fortalecer la infraestructura de los puntos con potencial turístico.

Líneas de Acción

5.1.1 Línea de Acción: Construir la infraestructura necesaria (agua potable, drenaje, sanitarios públicos, puntos de información local) en los puntos turísticos.

5.1.2 Línea de Acción: Construir áreas recreativas en las presas.

5.1.3 Línea de Acción: Rehabilitar la Ex hacienda de San José de Gracia.

5.2 Estrategia: Integrar al municipio en los diferentes ámbitos y esquemas turísticos ofertando sus atractivos.

Líneas de Acción

5.2.1 Línea de Acción: Establecer contacto directo con las secretarías involucradas con el desarrollo turístico y sectores privados interesados en el rubro.

5.2.2 Línea de Acción: Integrar al municipio dentro del corredor turístico regional.

5.3 Estrategia: Elaborar un mapa del municipio identificando los puntos de interés.

Líneas de Acción

5.3.1 Línea de Acción: Elaborar gráficos (mapas, trípticos, volantes, posters, calendarios) que promocionen los atractivos turísticos y puntos de interés para el visitante.

5.3.2 Línea de Acción: Distribuir los gráficos en las dependencias, empresas turísticas, agencias de viaje y con los coaccionales que radican en el extranjero.

5.4 Estrategia: Crear empresas locales que atiendan y desarrollen el turismo rural.

Líneas de Acción:

5.4.1 Línea de Acción: Concientizar a los pobladores sobre el potencial económico que representa el turismo y fomentar la creación de empresas locales que exploten su potencial turístico.

5.4.2 Línea de Acción: Promocionar el museo particular del Dr. Enrique García González, ubicado en la cabecera municipal.

5.4.3 Línea de Acción: Crear recorridos turísticos tradicionales, de ruta, campismo, etc., patrocinados y coordinados por los pobladores.

Cartera de Proyectos

Prioridad	Obejtivo	Estrategia	Línea	Proyectos
1	4	4.1	4.1.2	Mejoramiento de los sistemas de suministro de Agua Potable
2	4	4.1	4.1.3	Mejoramiento de líneas de sistema de drenaje y alcantarillado
3	4	4.1.	4.1.8	Construcción de carretera Teocuitatlán - Santa Rosa
4	4	4.1	4.1.4	Construir Casa de la Cultura 2a. Etapa.
5	4	4.2	4.2.3	Construcción y rehabilitación de empedrados con adoquin
6	3	3.5	3.5.4	Apoyar construcción de Preparatoria Citala
7	4	4.1	4.1.9	Construir espacios deportivos en la comunidad de Chamacuero
8	2	2.1	2.1.4	Construcción de casas de salud en Col. Lázaro Cárdenas y Huejotitlán
9	2	2.1	2.1.3	Terminación de casas de salud en La Lobera, Chamacuero y Santa Rosa
10	1	1.1	1.1.3	Proyecto ejecutivo para la construcción de la casa del Adulto Mayor.
11	1	1.1	1.1.4	Contrucción de una planta de tratamiento de aguas residuales, en una primera etapa en la cabecera municipal.
12	1	1.3	1.3.1	Gestionar o adquirir los suficientes vehículos para la recolección de residuos.
13	2	2.1	2.1.2	Gestionar y apoyar mayor dotación de medicamentos en los centros y casas de salud del municipio.
14	2	2.2	2.2.1	Gestionar y apoyar con materiales para abatir en su totalidad las viviendas que cuentas con piso de tierra.
15	4	4.2	4.2.1	Carretera Puerta de Citala - San Juan Citala; Citala - Atotonilco; y carretera Teocuitatlán - Zapote a Tehuantepec.
16	4	4.3	4.3.1	Mejorar las condiciones y el número de vehículos, así como el equipo de comunicación e implementos de seguridad pública.
17	5	5.1	5.1.1	Construir la infraestructura necesaria (agua potable, drenaje, sanitarios públicos, puntos de información local) en los puntos turísticos.
18	2	2.3	2.3.2	Impulsar conjuntamente con DIF municipal la creación de un centro de Atención par Alcohólicos y drogadictos.



19	3	3.3	3.3.2	Crear la infraestructura en los puntos turísticos, como la presa de Santa Rosa, la de Huejotitlán, la contrapresa de Citala, la cascada el Salto de Agua de La Rueda, Exhacienda de San José de Gracia, el cementerio indio de Atotonilco y la sección de sierra que pertenece al municipio.
20	4	4.1	4.1.5	Mejorar las condiciones actuales del rastro municipal.
21	4	4.1	4.1.6	Construir y rehabilitar banquetas con rampa para personas con discapacidades diferentes.
22	3	3.6	3.6.3	Adquisición de un vehículo adaptado para transportar personas a la Unidad Básica de Rehabilitación más cercana y/o a los hospitales de segundo y tercer nivel.
23	3	3.5	3.5.1	Mejorar las condiciones físicas de los planteles escolares en el municipio.
24	2	2.1	2.1.1	Gestionar ante la SSJ, la ampliación de la plantilla de personal para tener la cobertura suficiente las 24 horas del día y/o destinar recursos municipales para personal adicional.
25	3	3.1	3.1.2	Gestionar ante los diferentes niveles de gobierno el otorgamiento de créditos para establecer micro y pequeñas empresas.
26	4	4.2	4.2.2	Rehabilitación y mantenimiento de camino saca cosechas.
27	4	4.3	4.3.3	Modernizar equipo de cómputo en las oficinas del Ayuntamiento
28	5	5.1	5.1.3	Rehabilitar la Ex hacienda de San José de Gracia.
29	5	5.3	5.3.1	Elaborar gráficos (mapas, trípticos, volantes, posters, calendarios) que promoción en los atractivos turísticos y puntos de interés para el visitante.
30	5	5.4	5.4.2	Promocionar el museo particular del Dr. Enrique García González, ubicado en la cabecera municipal.
31	3	3.6	3.6.1	Implementación de un comedor asistencial para adultos mayores.
32	3	3.6	3.6.2	Promocionar el deporte, la cultura y la recreación.
33	3	3.1	3.1.3	Aplicar talleres de capacitación para toda la ciudadanía y contar con mano de obra capacitada.
34	1	1.4	1.4.2	Proyectar a largo plazo un vertedero municipal o regional que satisfaga las necesidades de acuerdo al incremento poblacional o a la insuficiencia del actual vertedero.
35	1	1.1	1.1.2	Supervisión permanente de los sistemas de cloración del municipio.
36	1	1.4	1.4.1	Cumplir con lo estipulado en la Norma Oficial Mexicana NOM-083-SEMARNAT-1996 para la clausura definitiva del vertedero municipal.
37	2	2.3	2.3.1	Fortalecer los actuales programas preventivos y de atención del alcoholismo y drogadicción.
38	3	3.1	3.1.1	Impulsar los proyectos productivos.
39	3	3.2	3.2.1	Elaborar el diagnostico de potencialidades, tanto administrativas, legales, operativas y de mano de obra.





40	3	3.3	3.3.3	Gestionar más créditos para los talleres establecidos y los de nueva creación, en productos artesanales para venta "in situ" y para exportación
41	3	3.4	3.4.2	Impulsar las granjas integrales para grupos organizados.
42	3	3.5	3.5.3	Contar con un medio de transporte colectivo municipal para estudiantes.
43	3	3.5	3.5.2	Atraer y crear espacios para los nuevos métodos de enseñanza a distancia.
44	4	4.1	4.1.1	Construcción de líneas de agua potable para los nuevos fraccionamientos.
45	4	4.3	4.3.4	Capacitación permanente del personal del Ayuntamiento.
46	5	5.4	5.4.1	Crear empresas locales que atiendan el turismo en el municipio.
47	4	4.1	4.1.7	Ampliar la cobertura del sistema de alumbrado público.
48	3	3.4	3.4.1	Fomentar e impulsar las granjas familiares o de traspatio.
49	3	3.2	3.2.2	Crear las condiciones urbanísticas necesarias para desarrollar un parque industrial.
50	2	2.2	2.2.2	Gestionar y apoyar con materiales para abatir en su totalidad las viviendas que cuentan con piso de tierra.
51	1	1.2	1.2.2	Llevar a cabo campañas de reforestación y concientización de la preservación de la flora.
52	3	3.6	3.6.4	Promocionar programas para el cuidado, la atención y desarrollo del ser humano, para una mejor calidad de vida.
53	4	4.2	4.2.4	Mantenimiento permanente de los caminos del municipio.
54	4	4.4	4.4.2	Transparentar la información de las actividades del ayuntamiento.
55	4	4.3	4.3.2	Aplicar programas de prevención del delito.
56	1	1.1	1.1.1	Construcción de un sistema de protección sanitaria de todas y cada una de las fuentes de abastecimiento de agua potable.
57	1	1.3	1.3.2	Establecer programas permanentes entre los habitantes, mediante campañas intensivas conjuntamente con los planteles educativos, de separación de basura y otros residuos.
58	4	4.4	4.4.3	Integrar plenamente a todas las agrupaciones y asociaciones del municipio en las actividades municipales.





“COPLADEMUN”

Priorización de Obras por Comunidad

TEOCUITATLÁN DE CORONA

1. Construcción de carretera Teocuitatlán- Santa Rosa.
2. Construcción de Casa Adulto Mayor
3. Empedrado con calles de adoquín.
4. Adoquinado y empedrado de la Col. El triángulo.
5. Mejora de Servicio Médico Municipal (Centro de Salud).
6. Construcción de la Casa de la Cultura 2ª. etapa.
7. Reforzar Seguridad Pública.
8. Pintar fachadas del primer cuadro de manera uniforme.
9. Fomentar talleres de artesanías.
10. Remodelación del kiosco de la Plaza Principal.
11. Remodelación de la Presidencia Municipal.
12. Regularización ante PRODEUR asentamientos irregulares.

CITALA

1. Pozo de agua potable.
2. Desazolve de la presa la yerbabuena.
3. Construcción de la Biblioteca Pública.
4. Rehabilitación de empedrados de adoquín y banqueteo.
5. Terminación del parque recreativo de la contrapesa
6. Ampliación del Panteón Municipal.
7. Apoyo de la Construcción de la Preparatoria.
8. Alumbrado público.





SAN JOSE DE GRACIA

1. Construcción de tanque elevado de Agua Potable.
2. Ampliación de la red de drenaje.
3. Planta deshidratadora de alfalfa.
4. Reconstrucción de la ex hacienda.
5. Empedrado con adoquín de algunas calles
6. Ambulancia para el Centro de Salud.
7. Construcción de la Caseta Policiaca.
8. Construcción del Parque Infantil.

COL. DEL GAVILAN

1. Red de Agua Potable
2. Ampliación de la electrificación en algunas calles.
3. Empedrado 1500 m lineal x 9 m de ancho.
4. Balastreo de caminos saca cosechas.
5. Rehabilitación de la casa de salud.

SANTA ROSA

1. Construcción de drenaje.
2. Construcción de carretera Teocuitatlán - Santa Rosa
3. Empedrado con adoquín de calles.
4. Renovar luminarias de alumbrado público.
5. Rehabilitación de la casa de salud.



LA MILPILLA

1. Pozo de Agua Potable
2. Empedrado y adoquín de algunas calles.
3. Banqueteo de algunas calles.
4. Balastreo de caminos saca cosechas.

TEHUANTEPEC

1. Empedrado y adoquín de algunas calles.
2. Construcción de drenaje.
3. Talleres de autoempleo.
4. Agua potable

ATOTONILCO

1. Pozo de agua potable.
2. Desazolve de arroyo y río.
3. Ampliación del drenaje.
4. Ampliación de la red eléctrica.
5. Construcción de cancha usos múltiples.

SAN JUAN CITALA

1. Ampliación de la red de drenaje.
2. Desazolve del arroyo.
3. Rehabilitación de empedrados.
4. Balastreo de caminos saca cosechas
5. Balastreo de camino puerta de Cítala - San Juan Citala
6. Maquinaria para desempedrar parcelas.





PUERTA DE CITALA

1. Revisión y eficientar la red de agua potable.
2. Empedrado y banqueteo de algunas calles.
3. Construcción de área recreativa.
4. Balastreo de caminos saca cosechas.

LA RUEDA

1. Entubar agua potable (tubo galvanizado)
2. Perforación de pozo profundo.
3. Reempedrado de algunas calles.
4. Mantenimiento de la Escuela Primaria.
5. 1500 ms. de manguera de 2" para agua.

CHAMACUERO

1. Desazolve del rio.
2. Reparación de la escuela
3. Pozo profundo.
4. Unidad Deportiva
5. Balastreo de caminos saca cosechas.

TIERRA BLANCA

1. Construcción de depósito de agua.
2. Pozo de agua potable.
3. Rehabilitación del empedrado.
4. Ampliación de la red electrica.
5. Balastreo de caminos saca cosechas.





COL. LAZARO CARDENAS

1. Construcción de casa de salud.
2. Construcción de depósito de agua potable.
3. Empedrado de calles.
4. Equipamiento de la calle primaria.
5. Construcción de unidad deportiva.

HUEJOTITLAN

1. Pozo de agua potable.
2. Construcción de Depósito de Agua Potable.
3. Construcción de Casa de Salud.
4. Construcción de Plaza Pública.
5. Construcción de drenaje.
6. Construcción de calle con adoquín.

RANCHO NUEVO

1. Construcción de depósito de agua potable.
2. Rehabilitación de camino de ingreso.
3. Talleres de autoempleo.
4. Mantenimiento de alumbrado público.

LA LOBERA

1. Agua potable.
2. Baños ecológicos.
3. Balastreo de caminos saca cosechas.
4. Proyectos productivos.



EL GAVILAN DEL PROGRESO.

1. Construcción de depósito de agua potable.
2. Camino de ingresos.
3. Proyectos productivos.

EL TEPEHUAJE Y SANTA FE

1. Pozo de agua potable y línea de renovación.
2. Ampliación de la red eléctrica.
3. Rehabilitación de caminos vecinales.
4. Desazolve de arroyo.

LA HIGUERA

1. Pozo profundo.
2. Empedrado de calles.

EL MALACATE

1. Construcción de empedrado.

LA VILLITA

1. Mejoras Capilla y Patio.



CUATEZQUITE

1. Arreglo de drenaje.
2. Arreglo de empedrado.

PUERTA DE RAMIREZ

1. Rehabilitación de caminos de ingresos.
2. Rehabilitación de empedrado.

AGUA HONDA

1. Banqueteo.
2. Arreglo del patio de las localidades.
3. Arreglo de la capilla.
4. Talleres de autoempleo.
5. Mantenimiento de Alumbrado Público.

